

# PROYECTO CURRICULAR INSTITUCIONAL



**Integralclass**  
COLEGIO PRIVADO

**2023**

# PROYECTO CURRICULAR INSTITUCIONAL

## PCI 2023

### INSTITUCIÓN EDUCATIVA PRIVADA "INTEGRAL CLASS"



# 1. Información General

## 1.1. Ubicación y datos de contacto

1.1.1. Código modular	:	1445741
1.1.2. Código de local	:	657338
1.1.3. Resolución	:	R.D.R. N° 008179 - 2002
1.1.4. Nivel	:	Secundaria
1.1.5. Dirección	:	Calle Marcelo Corne #345 – Urb. San Andrés
1.1.6. Distrito	:	Trujillo
1.1.7. Provincia	:	Trujillo
1.1.8. Departamento	:	La Libertad
1.1.5. Teléfonos	:	044 – 232971 / 949356997 - 948856477

## 1.2. Logotipo



## 1.3. Insignia



## 1.4. Lema

**INTEGRAL CLASS... Especialistas en secundaria!**

## 1.5. Colores corporativos:

**AZUL Y VERDE**

# 2. Identidad Institucional

## 2.1. Visión

Hacia el 2023 la I.E. Integral Class será una de las instituciones líderes en educación básica de adolescentes a nivel nacional; con acreditación; con profesores certificados y actualizados en su área disciplinaria y pedagógica, con un alto grado de participación en la redes académicas y científicas; y acorde a los perfiles de la educación universitaria, promoviendo altos niveles de exigencia académica y competencia social.

## 2.2. Misión

Somos una institución privada que brinda un servicio educativo de óptima calidad en los niveles de inicial, primaria y secundaria, basándonos en el desarrollo del pensamiento científico de alumnas y alumnos, mediante prácticas continuas de ciencias básicas y aplicadas en laboratorios propios, así como en el fomento de una formación integral que abarque todas las capacidades humanas, conducida por docentes especialistas en sus áreas curriculares y de amplia experiencia para la exigencia y alto nivel académico, preparando así a nuestros estudiantes para un ingreso inmediato a las principales universidades del país y del mundo.

## 2.3. Valores

Frente a la necesidad de propiciar y fomentar una sana y adecuada convivencia, en alumnas y alumnos, docentes, padres de familia, administrativos y directivos, se requiere proponer valores que aseguren una auténtica vida en comunidad y un efectivo desarrollo integral en nuestros alumnos y alumnas; estos valores son los siguientes:

Integridad: buscamos que se practique una serie de valores y actitudes.  
 Honestidad: formamos personas capaces de actuar en forma consciente sobre su contexto.  
 Creatividad: promovemos la originalidad y prospectiva del pensamiento.  
 Sinergia Institucional: participación, comunicación y dialogo eficaz

## 2.4. METAS DE ATENCIÓN

GRADO	1°	2°	3°	4°	5°
CANTIDAD DE ESTUDIANTES	66	90	65	90	80

## 3. Objetivos

- Implementar el Currículo de nuestra Institución Educativa en función de las dificultades y retos que enfrenta nuestra sociedad y que repercuten en cada uno de nuestros estudiantes.
- Desarrollar la Programación curricular de nuestra institución respondiendo a las características, necesidades e intereses de los estudiantes.
- Planificar estrategias de aprendizaje para mejorar los niveles de logro de nuestros estudiantes.
- Conocer y reflexionar sobre la importancia de la evaluación formativa en el logro de aprendizajes en el marco de un enfoque por competencias.

## 4. Propuesta pedagógica

### 4.1. Modelo educativo

Nuestra institución educativa asume el modelo pedagógico SOCIO COGNITIVO que inspira un currículo integrador que convierte al colegio en un agente de transformación. El propósito esencial de este modelo es el desarrollo de las capacidades fundamentales y la formación en valores que se sustenta en la maduración del sistema nervioso. Estas capacidades son: lenguaje, pensamiento crítico, pensamiento creativo, resolución de problemas y toma de decisiones. Los valores son: limpieza, orden, obediencia, responsabilidad, respeto, solidaridad y honestidad.

### 4.2. Metodología

Nuestra metodología está basada en modelos activos y participativos que garantizan el desarrollo del pensamiento científico de nuestros estudiantes. Nuestro personal docente, utiliza estrategias didácticas pertinentes a los tipos de aprendizaje que se desean producir, procurando el trabajo diversificado y socializante. El trabajo diversificado posibilita a los estudiantes el autoaprendizaje, el análisis y la experiencia científica; siempre teniendo en cuenta sus capacidades y estilos propios de aprendizaje

La teoría constructivista es uno de los pilares principales en la que se sustenta la metodología activa, vivencial y dinámica que propicia aprendizajes como producto de las experiencias en donde el docente es un facilitador, un guía camino al conocimiento, y los estudiantes son protagonistas de su propio aprendizaje. Esta teoría afirma que el conocimiento de los individuos es edificado por medio de vivencias, relaciones personales y trabajo en equipo

El aprendizaje invertido, que actualmente promovemos, este situado dentro de esta teoría, la cual dice que, el aprendizaje humano se construye, sobre aprendizajes anteriores, por lo cual, el aprendizaje debe ser activo, siendo el individuo mismo quien lo construya y no limitarse solo a copiarlo del medio que lo rodea. La proactividad de los estudiantes debe construir los pilares del saber necesario para su formación, y abandonar el simple consumismo de información que se les proporciona (Piaget, 1960). También es importante considerar la interacción personal en este proceso; el constructivismo social (Vygotsky, 1979), dice que las habilidades cognitivas de una persona tienen un vínculo en gran medida en el grupo al que pertenecen, que según (Carretero, 1997) las experiencias compartidas llevan a la reflexión y finalmente desembocan en el aprendizaje. El Aprendizaje vivencial, además es un modelo con enfoque de aprendizaje basado en el estudiante, se sustenta en la Teoría del Aprendizaje Experiencial de Kolb (1984), sustentada por Coufal (2014) quien afirma que: "un ciclo de aprendizaje continuo en el que se experimenta reflexiona, contempla y actúa sobre lo que se aprende".

Además, en nuestro colegio, basados en la teoría de las inteligencias múltiples de Gardner (1983), damos mucha importancia al trabajo socializante que promueve el interaprendizaje a través de trabajos en pequeños grupos o en plenarios. El grupo ofrece un entorno relajado y seguro que anima a los alumnos a participar abiertamente en las actividades, lo que les permite poner en práctica sus distintas habilidades.

Nuestro colegio, mantiene un alto nivel de exigencia académica, preparando y dotando así a nuestros estudiantes de las competencias necesarias para que puedan asumir los retos que plantea el mundo globalizado y la vida universitaria en cualquier país.

Acorde a nuestra propuesta pedagógica, consideramos los siguientes métodos como medios para el desarrollo de las capacidades y por ende las competencias planteadas en este documento

MÉTODO	DESCRIPCIÓN
Aprendizaje basado en problemas. (ABP)	Método cuyo punto de partida es un problema real (que puede ser de corte social, científico, matemático, etc.) el cual debe ser identificado y delimitado para, posteriormente establecer un procedimiento que llevará a su solución a través de la investigación y la puesta en marcha de las alternativas de solución.
Estudio de casos	<p>Consiste en el análisis exhaustivo y completo de un hecho, problema o fenómeno real con la finalidad de conocerlo, interpretarlo y resolverlo desde diversas perspectivas.</p> <p>El proceso es el siguiente:</p> <ul style="list-style-type: none"> <li>▪ Presentación del caso.</li> <li>▪ Análisis (individual y colectivo)</li> <li>▪ Generación de relaciones: causa-efecto, problema-solución.</li> <li>▪ Presentación de hipótesis explicativas o propuestas de acción.</li> <li>▪ Discusión grupal</li> <li>▪ Determinación de conclusiones.</li> <li>▪ Sistematización de aprendizajes</li> </ul>
Demostraciones	<p>El docente o los estudiantes ejecutan alguna tarea específica para que los estudiantes observen el procedimiento seguido.</p> <p>Estos espacios son enriquecidos a través de preguntas formuladas por los estudiantes y luego de la ejecución a cargo de cada estudiante, la entrega de feedback del docente.</p>
Método científico	<p>Desarrollado en el área de Ciencia y Tecnología.</p> <p>Atraviesa el proceso de la indagación científica desde la identificación y formulación de un problema o pregunta hasta la evaluación y comunicación de resultados del proceso.</p>
Círculo de indagación	<p>Método aplicado al área de Matemática el cual se sustenta en el enfoque pedagógico de la Educación Matemática Realista (EMR) y sus principios: Interacción, actividad, realidad, niveles, reinención guiada, interconexión.</p> <p>El método plantea los siguientes pasos:</p> <ul style="list-style-type: none"> <li>▪ Plantear una situación problemática.</li> <li>▪ Explorar usando conocimientos previos, intuición y sentido común.</li> <li>▪ Descubrir las relaciones matemáticas.</li> <li>▪ Sistematizar el nuevo conocimiento.</li> <li>▪ Aplicarlo en nuevas situaciones.</li> <li>▪ Discutir y argumentar los resultados.</li> </ul>

### 4.3. EVALUACIÓN DE LOS APRENDIZAJES

Considerando que la evaluación es una parte del trabajo educativo que se ejecuta al inicio, durante y al final de todo proceso de aprendizaje, los docentes cumplen con programar y administrar las evaluaciones.

Durante el desarrollo de cada clase, unidad o proyecto de aprendizaje, la evaluación formativa o de proceso, permite reajustar oportunamente el trabajo educativo, en procura de asegurar un aprendizaje óptimo.

De ser necesario se considerará la nivelación para los alumnos(as) que lo requieran fuera del horario escolar. De igual manera se crearán Círculos de Estudio en las áreas de Matemática y Comunicación para los estudiantes que se evidencia que tienen un mayor rendimiento.

Los resultados de las evaluaciones sirven a los profesores como indicadores para regular el proceso de enseñanza aprendizaje que conducen. Es decir, los resultados de la evaluación constituyen criterio fundamental para que el profesor decida la continuación o la reorientación de las variables que hayan influido en los resultados alcanzados.

De acuerdo con el enfoque socio cognitivo y a la normativa vigente, la evaluación es un proceso permanente y sistemático, a través del cual se recopila y procesa información de manera metódica y rigurosa para conocer, analizar y valorar los aprendizajes y con base en ello tomar decisiones de manera oportuna y pertinente para retroalimentar los aprendizajes de los estudiantes y la práctica pedagógica del docente, con la finalidad de mejorar y alcanzar los propósitos previstos. La evaluación también permite valorar el nivel de logro alcanzado por el estudiante durante el proceso y al final de un periodo lectivo, grado o ciclo y certificar lo aprendido a lo largo de la trayectoria escolar.

El proceso de evaluación formativa buscar responder a las siguientes preguntas:

- **¿Hacia dónde vamos?** busca responder: **hacia dónde deben ir los estudiantes y cómo el docente los puede guiar.**
- **¿Dónde estamos?** espera conocer y aplicar técnicas de levantamiento de información sobre **cómo se encuentran los estudiantes en cuanto al logro de aprendizajes.**
- **¿Cómo podemos seguir avanzando?** espera entregar retroalimentación efectiva sobre **cómo los estudiantes pueden continuar y Cómo el docente los puede guiar en sus próximos desafíos de aprendizaje;** para esto, resulta importante realizar una reflexión crítica sobre los procesos de enseñanza y aprendizaje, en relación a la evaluación formativa.

**¿Qué procesos de enseñanza y aprendizaje promueve la evaluación formativa?**

**1. Identificar y compartir metas de aprendizaje;**

Comprender y compartir una meta implica ir un paso más allá de comunicar el objetivo de la clase, creando un espacio en el cual se clarifican y concretizan los objetivos, explicitando cuáles son los criterios de logro con los cuales los alumnos se darán cuenta de qué han aprendido.

**2. Recoger variedad de evidencia**

Se puede obtener a través de distintas estrategias, lo que da la posibilidad a los estudiantes de demostrar lo que han aprendido. Por ejemplo, Preguntas cerradas, abiertas, observación de desempeños, evaluación de pares, autoevaluación, entre otros.

El profesor	Los estudiantes
<ul style="list-style-type: none"> <li>• Utiliza una variedad de estrategias formativas.</li> <li>• Planifica y define varios momentos del proceso en que verificará la comprensión de todos sus estudiantes.</li> <li>• Utiliza actividades evaluativas que han sido diseñadas para entregar información sobre la comprensión que tienen sus estudiantes de los aprendizajes.</li> </ul>	<ul style="list-style-type: none"> <li>• Tienen las mismas posibilidades de participar, dar a conocer lo que han aprendido y recibir retroalimentación del profesor.</li> <li>• Tienen tiempo para pensar o evaluar lo que están haciendo.</li> <li>• Justifican los aspectos logrados y los no logrados de su trabajo y el de sus compañeros en base a los criterios entregados.</li> </ul>



### 3. Retroalimentar al estudiante

- La evaluación formativa es más prospectiva que retrospectiva, es decir, su foco está en determinar cómo seguir avanzando y en esta función todas las formas de retroalimentación (oral, escrita, visual, individual o grupal), juegan un papel fundamental, pues son las herramientas con las que el profesor orienta a sus estudiantes, entregándoles información que describe qué deben lograr, cómo lo están haciendo y cómo pueden mejorar.
- Es descriptiva, pues entrega información específica de lo que se espera del alumno, cómo lo está haciendo y cómo puede mejorar.
- Se basa en aspectos que el estudiante ha desarrollado correctamente como también en aquellos que quedan por mejorar.
- Considera el error como parte fundamental del aprendizaje, por lo que lo valoriza como tal y aclara las confusiones.
- Valora el esfuerzo de los estudiantes.
- Se estructura en base a las metas de aprendizaje, focalizándose en aquellos aspectos que son clave para alcanzarlas, más que abarcar y cubrir todos los focos que se presentan.
- Promueve que sea el estudiante quien trabaje en sus aprendizajes, más que entregarle las respuestas. Para ello, es fundamental que la retroalimentación se ajuste al nivel del estudiante y no entregue ni más ni menos información de la que necesita.
- Es oportuna, ya que permite al alumno trabajar en base a ella y mejorar cuando aún es tiempo de hacerlo.

### 4. Fomentar el rol activo de los estudiantes:

Uno de los principios fundamentales que guían la evaluación formativa Es que los estudiantes son los responsables de su propio aprendizaje. En este sentido, la clase promueve un ambiente de diálogo abierto, donde no solo sea el profesor quien dé instrucciones o respuestas, sino que también sean los mismos estudiantes quienes comenten lo que se está trabajando. Las conversaciones entre pares, el trabajo grupal y la participación activa son parte de las estrategias que propiciarán este ambiente.

El profesor	Los estudiantes
<ul style="list-style-type: none"> <li>• Estructura la clase y utiliza estrategias formativas de forma tal que todos los estudiantes participen e intervengan de alguna manera en la clase.</li> <li>• Da tiempo para que los estudiantes puedan pensar y trabajar en base a las preguntas o retroalimentaciones entregadas.</li> <li>• Da la oportunidad a los estudiantes de trabajar y analizar sus errores antes de corregirlos.</li> <li>• Promueve el diálogo entre los estudiantes y entre profesor y estudiantes.</li> </ul>	<ul style="list-style-type: none"> <li>• Hacen y responden preguntas que van direccionando los aprendizajes durante la clase.</li> <li>• Participa activamente de la clase, respondiendo preguntas, planteando dudas o dialogando con sus pares.</li> <li>• Evalúan sus avances en base a los criterios que manejan.</li> <li>• Intentan resolver autónomamente sus dudas y saben determinar y comunicar cuándo necesitan ayuda.</li> <li>• Reflexionan sobre su propio aprendizaje y toman decisiones basadas en evidencia.</li> </ul>

### 5. Intencionar la evaluación y retroalimentación entre Pares:

Se ha demostrado que cuando los estudiantes aprenden de otros, desarrollan más habilidades de pensamiento crítico y mejoran sus aprendizajes. Es por ello que estos procesos deben ser intencionados y cuidadosamente planificados por el docente, quien debe enseñar a los



estudiantes a trabajar juntos y colaborar en sus tareas, ya sea evaluando el trabajo de otros, retroalimentando al compañero, orientándolo en sus dificultades, clarificando sus errores, entre otras estrategias.

## 6. Retroalimentar la práctica:

Dentro del ciclo de evaluación formativa, los docentes obtienen evidencia de lo que están comprendiendo los estudiantes, pero también de la efectividad y pertinencia de las estrategias de enseñanza que han implementado.

### La evaluación en el proceso de enseñanza aprendizaje

- a) La planificación y la evaluación de la enseñanza y aprendizaje son dos procesos que aprueban juntos porque se retroalimentan permanentemente. Es necesario conocer las características, intereses y necesidades de aprendizajes de los estudiantes. Asimismo, conocer las necesidades de aprendizaje de los estudiantes con necesidades educativas especiales, requiere del análisis de diferentes fuentes de información.
- b) Determinar las evidencias que permiten comprobar lo aprendido y los criterios de evaluación. (se debe comprender las competencias a evaluar sus capacidades y niveles de progreso) que se usaran para valorarlas
- c) Diseñar situaciones, secuencia de actividades, estrategias y condiciones considerando oportunidades de representación y oportunidades para mejorar las producciones o actuaciones.
- d) En el diseño de esta secuencia se debe aprovechar la variedad de intereses de los estudiantes, así como, las oportunidades y demandas del contexto.

### La evaluación durante el desarrollo de la enseñanza y aprendizaje

- e) El docente orienta la comprensión de los estudiantes sobre para qué, cómo, cuándo y con qué criterios van a ser evaluados. La evaluación de las competencias requiere que los estudiantes conozcan y comprenderán cuales son los aprendizajes que deben desarrollar. Para qué y cómo serán evaluados.
- f) El docente monitorea, recoge, registra y valora las evidencias de aprendizaje. El docente debe observar permanentemente el desenvolvimiento y producción del estudiante promoviendo la reflexión para identificar sus avances y errores y oportunidades de mejora.
- g) El docente retroalimenta oportunamente el proceso de enseñanza y aprendizajes. La retroalimentación brindada por el docente puede darse de forma individual o grupal, oral y escrita y no debe estar restringida a momentos específicos, sino que debe darse en el momento oportuno.
- h) El docente atiende las necesidades de aprendizaje de los estudiantes. La docente diseña o adapta actividades o tareas de aprendizaje diferenciadas y organiza el acompañamiento para atender la diversidad.

## 7. Pasos para la ejecución de la evaluación:

- a. Definición de criterios de evaluación a partir de las competencias, estándares y desempeños planteados en el Proyecto Curricular Institucional.
- b. Definición de evidencias y de instrumentos de evaluación pertinentes a los aprendizajes previstos.
- c. Recolección de información de los aprendizajes de los estudiantes a través de la aplicación de los instrumentos de evaluación elegidos (rúbrica, prueba escrita, ficha de evaluación, lista de cotejo, etc.).
- d. Interpretación y valoración de los aprendizajes en función al logro de las capacidades que conforman las competencias trabajadas y en cumplimiento de la normativa vigente.

- e. Toma de decisiones, que involucra el establecimiento de un plan de acción que permita al alumno(a) conocer, reforzar y estimular los aprendizajes que debe desarrollar con la ayuda del docente y el soporte del padre de familia para el logro de las competencias planteadas de acuerdo con su grado.

## 8. Escala de calificación

La evaluación de los aprendizajes se realiza según los lineamientos emitidos por el Ministerio de Educación de acuerdo con los niveles educativos, para este efecto aplica la escala de calificación indicada en la Norma Técnica que orienta la evaluación de los aprendizajes de los estudiantes de Educación Básica Regular, la cual es como sigue:

### **AD Logro destacado**

Cuando el estudiante evidencia un nivel superior a lo esperado respecto de la competencia. Esto quiere decir que demuestra aprendizajes que van más allá del nivel esperado.

Respecto a sus producciones o actuaciones, estas alcanzan un nivel superior al nivel esperado articulando o movilizando de manera efectiva todas las capacidades de la competencia o cuando evidencian proximidad al nivel superior en algunos aspectos.

### **A Logro esperado**

Cuando el estudiante evidencia el nivel esperado respecto a la competencia, demostrando manejo satisfactorio en todas las tareas propuestas y en el tiempo programado.

Respecto a sus producciones o actuaciones, estas alcanzan un nivel esperado articulando o movilizando de manera efectiva todas las capacidades de la competencia. En este caso, las producciones o actuaciones del estudiante evidencian un logro satisfactorio.

### **B En proceso**

Cuando el estudiante está próximo o cerca al nivel esperado respecto a la competencia, para lo cual requiere acompañamiento durante un tiempo razonable para lograrlo.

Respecto a sus producciones o actuaciones, estas alcanzan un logro aceptable en función al nivel esperado; pero evidencian cierta dificultad para articular y/o movilizar alguna capacidad de la competencia.

### **C En inicio**

Cuando el estudiante muestra un progreso mínimo en una competencia de acuerdo con el nivel esperado. Evidencia con frecuencia dificultades en el desarrollo de las tareas, por lo que necesita mayor tiempo de acompañamiento e intervención del docente.

En relación con sus producciones o actuaciones, estas muestran un progreso mínimo en el desarrollo de la competencia.

- Son exonerados del desarrollo y evaluación de la parte práctica de la asignatura de Educación Física los alumnos(as) que acrediten impedimento físico con Certificado Médico al momento de la matrícula o cuando se presente dicha causal; sin embargo, son evaluados en la parte teórica del programa.
- En el curso de Religión, podrán solicitar exoneración, las familias que acrediten profesar una religión distinta a la católica.

**9. Información sobre la Evaluación del Estudiante**

El informe del Progreso del Estudiante, es entregado virtualmente a los padres de familia, por la plataforma Sieweb, después de cada período escolar en la fecha y hora programada. De ser necesario, el padre de familia recibirá una citación de los profesores y/o coordinadores. Además, el Sieweb del colegio, debe ser revisados constantemente por los padres de familia, utilizando su usuario y password, (que es personal e intransferible), para realizar un seguimiento sobre notas, asistencia, tareas, boletines, evaluaciones y otros. En caso de perder su usuario o password debe solicitar uno nuevo investiga los factores que influyeron en ellas, a fin de plantear cambios y/o acciones internas cuya aplicación asegure el mejoramiento del trabajo educativo.

Al término de cada bimestre se evalúa también el desarrollo de las actividades programadas en el plan de trabajo anual, identificando los logros alcanzados y las dificultades encontradas en su ejecución, a fin de tenerlos en cuenta al elaborar el plan de trabajo anual para el año siguiente.

**4.4. Estrategias de soporte en el ámbito de la tutoría y orientación educativa**

Estrategias	Herramientas
<ul style="list-style-type: none"> <li>▪ Clases en horas de tutoría</li> <li>▪ Talleres presenciales y virtuales invitando a expertos.</li> <li>▪ Atención personalizada a estudiantes que sean derivados por los tutores.</li> <li>▪ Atención personalizada a estudiantes que los padres de familia lo soliciten</li> </ul>	<ul style="list-style-type: none"> <li>▪ Proyectores</li> <li>▪ Intranet Sieweb</li> <li>▪ Correo Institucional</li> <li>▪ Pruebas estandarizadas</li> <li>▪ Sala de atención</li> <li>▪ Plataforma zoom</li> </ul>

## 5. ANÁLISIS DEL ENTORNO

### 5.1. Análisis de demandas

ASPECTOS	SITUACIÓN y/o PROBLEMA	DEMANDA EDUCATIVA
<b>Socio Ambiental</b>	Contaminación del medio ambiente y cambio climático.	Tomar conciencia de los cambios ambientales que viene ocurriendo en la comunidad por procesos de deforestación y acciones humanas cotidianas.
	Excesivo consumo de los recursos energéticos no renovables y la contaminación ambiental.	Sensibilizar y desarrollar conciencia ambiental y uso racional de los recursos energéticos.
	Violencia social	Fomentar una cultura del Respeto y Buen trato cotidiano a la dignidad de todos los miembros de la comunidad educativa.
<b>Socio Educativo</b>	Abuso del uso de redes sociales	Planificar actividades extracurriculares que incidan en la en la práctica de deporte y actividades lúdicas.
	Bullying entre estudiantes	Desarrollar mecanismos democráticos y normativos para mitigar la violencia escolar y generar las condiciones para una convivencia democrática.
	Niños y adolescentes que desconocen sus características y talentos, por lo mismo, tienen un buen auto concepto de sí mismo.	Promover el autocompleto y la identidad personal de los estuantes para generar proyectos de vida en el largo plazo.
	Estudiantes con problemas conductuales y de aprendizaje	Promover un ambiente sano y acogedor en las aulas para provocar un compromiso voluntario de los estudiantes por su aprendizaje.
	Estudiantes con falta de autonomía	Desarrollar actividades que ayuden a la autoestima y autonomía de los estudiantes.
	Estudiantes que memorizan y no comprenden lo estudiado.	Desarrollar una evaluación por competencias en base a una situación significativa.
<b>Socio Familiar</b>	Desintegración familiar.	Escenificación de causas y consecuencias.

<b>Socio Cultural</b>	Pérdida de valores en la sociedad.	Escuela de padres Fortalecer la tutoría Acuerdos con la comunidad. Acuerdos de convivencia.
	Inadecuados hábitos alimenticios	Promover una cultura de alimentación sana y dieta balanceada según las edades.
	Estado de emergencia de salud pública	Desarrollar sesiones de aprendizaje orientadas a prevenir el contagio y propagación del virus Reorientar las sesiones de tutoría para brindar soporte emocional a los estudiantes y puedan enfrentar mejor la situación de confinamiento que actualmente viven. Fortalecimiento emocional a padres de familia

**5.2. Matriz generadora de situaciones significativas (aprendizaje)**

SITUACIÓN y/o PROBLEMA	DEMANDA EDUCATIVA	PRODUCTOS	POSIBLE TÍTULO DE LA SITUACIÓN SIGNIFICATIVA
Contaminación del medio ambiente.	Desarrollar la conciencia ambiental en defensa del planeta y recuperación de las áreas naturales.	<ul style="list-style-type: none"> <li>▪ Textos informativos, argumentativos e instructivos. Afiches.</li> <li>▪ Campaña. Debate. Maqueta.</li> <li>▪ Cartilla informativa 4R.</li> <li>▪ Croquis o dibujo de la visión del jardín.</li> <li>▪ Modelos de adaptación.</li> </ul>	Nos organizamos y comprometemos para cuidar y conservar el ambiente donde vivimos

<p>Excesivo consumo de los recursos energéticos no renovables y la contaminación ambiental.</p>	<p>Sensibilizar y desarrollar conciencia ambiental y uso racional de los recursos energéticos.</p>	<ul style="list-style-type: none"> <li>▪ El boletín informativo.</li> <li>▪ Cuadro de análisis de los productos que consumimos e influencia de la publicidad.</li> <li>▪ Afiche de sugerencias de consumo sostenible y responsable en la familia.</li> <li>▪ Actividad de sensibilización acerca del consumo responsable.</li> </ul>	<p>Elaboramos boletines informativos para crear conciencia sobre el uso responsable de la energía eléctrica.</p>
<p>Desconocimiento de la diversidad biológica y cultural del contexto de nuestra ciudad</p>	<p>Promover el conocimiento de la realidad económica, política, ambiental e histórica de estudiantes.</p>	<ul style="list-style-type: none"> <li>▪ Álbum temático.</li> <li>▪ Artículo de opinión.</li> </ul>	<p>Investigamos y elaboramos un álbum temático</p>
<p>Desconocimiento de la realidad local y regional, que los permita forjar una conciencia ambiental e histórica.</p>	<p>Desarrollar la conciencia histórica y ambiental de los estudiantes.</p>	<ul style="list-style-type: none"> <li>▪ La Revista</li> </ul>	<p>Elaboramos una revista para dar a conocer las características de nuestro país</p>
<p>Violencia escolar</p>	<p>Desarrollar mecanismos democráticos y normativos para mitigar la violencia escolar y generar las condiciones para una convivencia democrática.</p>	<ul style="list-style-type: none"> <li>▪ Normas de convivencia del aula</li> <li>▪ Elección del delegado del aula.</li> <li>▪ Equipos organizados de trabajo.</li> <li>▪ Textos escritos por los estudiantes: narrativos, informativos, etc.</li> </ul>	<p>Convivimos pacíficamente.</p>
<p>Estudiantes desconocen sus características y talentos, por lo mismo, no tienen un buen auto concepto de sí mismo.</p>	<p>Promover el autoconocimiento y la identidad personal de los estudiantes para generar proyectos de vida en el largo plazo.</p>	<ul style="list-style-type: none"> <li>▪ Textos descriptivos, narrativos (mitos y leyendas propias de su región).</li> <li>▪ Recetarios con platos típicos de su región.</li> <li>▪ Folletos para difundir las costumbres y las tradiciones de su región.</li> <li>▪ Proyectos de vida.</li> </ul>	<p>Investigamos y difundimos en un folleto la cultura viva</p>
<p>Estudiantes sobreprotegidos y con poca autonomía</p>	<p>Promover la autonomía</p>	<ul style="list-style-type: none"> <li>▪ Equipos organizados de trabajo en los cuales cada uno tenga sus propias responsabilidades.</li> <li>▪ Producciones escritas fomentando la autonomía.</li> </ul>	<p>Somos autónomos y responsables de nosotros mismos.</p>

<p>Estudiantes que no cumplen las normas de Convivencia.</p>	<p>Promover un ambiente acogedor y organizado que ofrezca mejores condiciones para el aprendizaje, con sectores totalmente organizados con participación de los estudiantes.</p>	<ul style="list-style-type: none"> <li>▪ Normas de convivencia.</li> <li>▪ Equipos organizados de trabajo.</li> <li>▪ Organización de la biblioteca de aula.</li> <li>▪ Producciones escritas fomentando la convivencia.</li> </ul>	<p>¡Nos organizamos para convivir democráticamente! ”</p>
<p>Presencia de niños y adolescentes que priorizan la memoria estudiando solo para los exámenes y luego se olvidan las sesiones de aprendizaje.</p>	<p>Desarrollar una evaluación por competencias en base a una situación significativa.</p>	<ul style="list-style-type: none"> <li>▪ Producción de diversidad de producción de textos.</li> <li>▪ Resolución de pruebas de salida en todas las áreas para certificar los aprendizajes.</li> </ul>	<p>Demostramos lo que aprendimos y nos preparamos para recibir la navidad.</p>
<p>Inadecuados hábitos alimenticios</p>	<p>Promover una cultura de alimentación sana y dieta balanceada según las edades.</p>	<ul style="list-style-type: none"> <li>▪ Plan alimenticio.</li> <li>▪ Campañas de sensibilización por una alimentación saludable.</li> <li>▪ Recetas saludables</li> </ul>	<p>“Consumimos una dieta equilibrada para lograr una vida saludable”.</p>
<p>Estado de emergencia de salud pública</p>	<p>Desarrollar sesiones de aprendizaje orientadas a prevenir contagios y propagación de enfermedades. Reorientar las sesiones de tutoría para brindar soporte emocional a los estudiantes. Fortalecimiento emocional a padres de familia.</p>	<ul style="list-style-type: none"> <li>▪ Elaboración de normas de higiene relacionadas al uso de mascarilla, lavado de manos, distanciamiento social.</li> <li>▪ Folletos informativos sobre procedimientos para desinfección de productos alimenticios.</li> <li>▪ Elaboración de trípticos orientados a la promoción de hábitos de higiene al llegar a casa.</li> </ul>	



### 5.3. CARACTERÍSTICAS, NECESIDADES E INTERESES DE LOS ESTUDIANTES

CICLOS	NIVEL SECUNDARIA
<p><b>VI Ciclo</b></p>	<p>En esta etapa, el adolescente va construyendo progresivamente un pensamiento abstracto; es decir, sus preocupaciones desde el punto de vista cognitivo, están relacionadas con interrogantes que requieren explicaciones racionales de los hechos, fenómenos y procesos de la realidad. Producto de este tipo de pensamiento, es capaz de intuir, adivinar o deducir situaciones a partir de la observación por lo que el adolescente tiene el potencial de manejar eficazmente su propio pensamiento y de aprender en sentido amplio, de sí mismo y de su entorno, no solo en la escuela, también fuera de ella. Desde el punto de vista socioemocional, se reconoce así mismo como persona y sus sentimientos de cooperación son predominantes en sus relaciones con los otros. Evidencia inclinación progresiva hacia el arte y la práctica de actividades físicas y deportivas, debido a la preocupación que tiene por su identidad e imagen corporal y por la necesidad de buscar medios para expresar sus emociones, intereses, ideas, etc. Se inicia un proceso de atracción e interés sexual producto de la maduración de las glándulas sexuales..</p>
<p><b>VII Ciclo</b></p>	<p>En esta etapa, el adolescente se caracteriza porque muestra cambios físicos que van consolidando su identidad e imagen corporal y que hacen que tenga más conciencia de su cuerpo y de cómo se ve ante otros; su pensamiento es más abstracto en relación con la etapa anterior, lo que significa que está en condiciones de desarrollar aprendizajes más profundos. En lo social y emocional, tiende a la formación de grupos en los cuales puede expresarse y sentirse bien. El adolescente asume conscientemente los resultados de su creatividad, muestra interés por las experiencias científicas. Se comunica de manera libre y autónoma en los diversos contextos donde interactúa. También vivencia periodos de inestabilidad emocional y la experiencia de una mayor intensidad en la expresión de los sentimientos. Por ello, esta etapa implica un desfase entre lo físico, lo emocional y lo cognitivo, es decir, los estudiantes tienen una madurez biológica que no siempre se corresponde con la madurez emocional y con los cambios cognitivos que no se dominan. Está en proceso de reafirmación de su personalidad, reconoce su necesidad de independencia y de reafirmación de su propio "Yo" y siente la necesidad de aumentar su confianza en sí mismo para asumir responsabilidades, como joven y ciudadano.</p>

## 6. PERFIL DE EGRESO DEL ESTUDIANTE DE EDUCACIÓN BÁSICA

El Perfil de egreso del estudiante de Educación Básica es el siguiente:

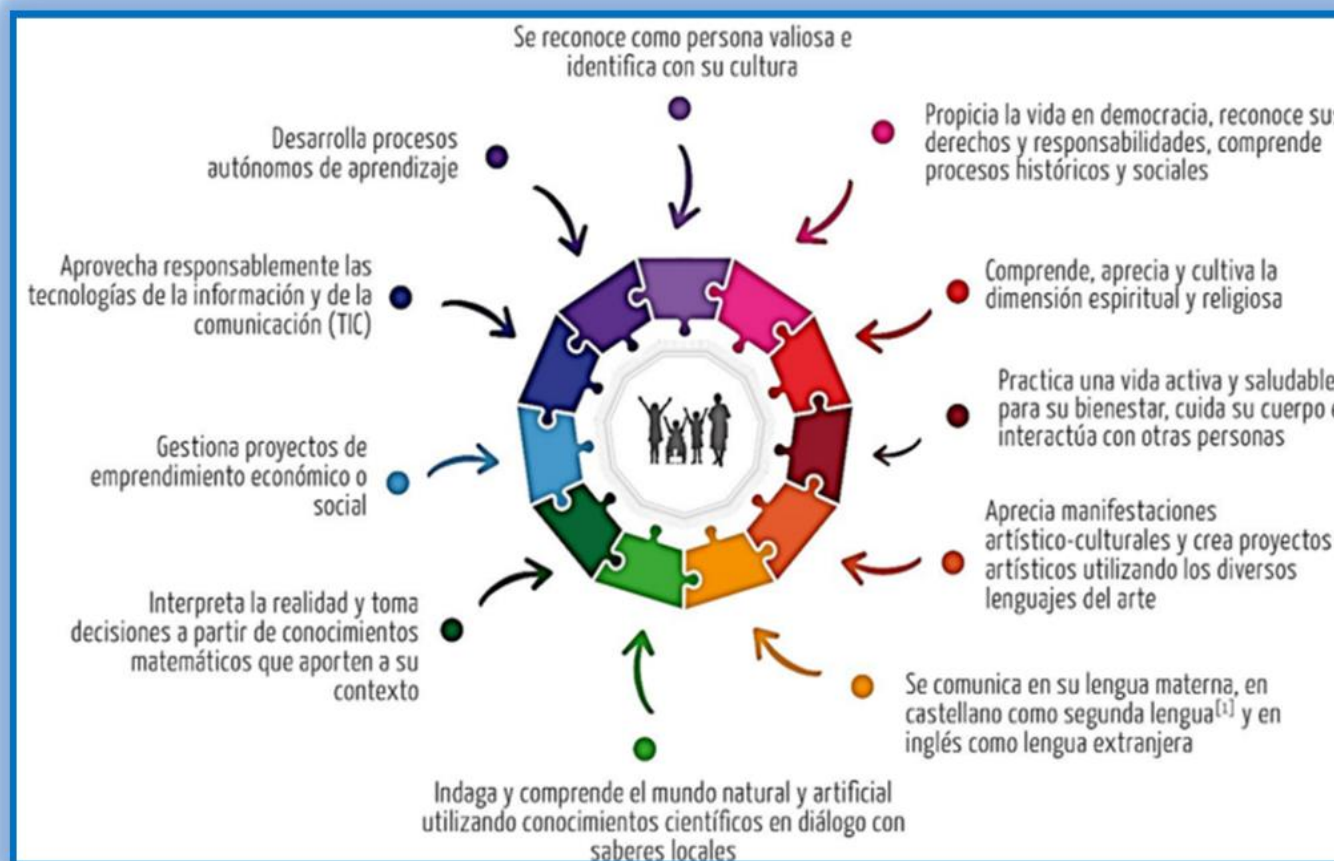

### 6.1. Perfil y características

PERFIL	CARACTERÍSTICAS
<p>El estudiante se reconoce como persona valiosa y se identifica con su cultura en diferentes contextos.</p>	<ul style="list-style-type: none"> <li>• El estudiante valora, desde su individualidad e interacción con su entorno sociocultural y ambiental, sus propias características generacionales, las distintas identidades que lo definen, y las raíces históricas y culturales que le dan sentido de pertenencia.</li> <li>• Toma decisiones con autonomía, cuidando de sí mismo y de los otros, procurando su bienestar y el de los demás.</li> <li>• Asume sus derechos y deberes.</li> <li>• Reconoce y valora su diferencia y la de los demás.</li> <li>• Vive su sexualidad estableciendo vínculos afectivos saludables.</li> </ul>
<p>El estudiante propicia la vida en democracia a partir del reconocimiento de sus derechos y deberes y de la comprensión de los procesos históricos y sociales de nuestro país y del mundo.</p>	<ul style="list-style-type: none"> <li>• El estudiante actúa en la sociedad promoviendo la democracia como forma de gobierno y como un modo de convivencia social; también, la defensa y el respeto a los derechos humanos y deberes ciudadanos.</li> <li>• Reflexiona críticamente sobre el rol que cumple cada persona en la sociedad y aplica en su vida los conocimientos vinculados al civismo, referidos al funcionamiento de las instituciones, las leyes y los procedimientos de la vida política.</li> <li>• Analiza procesos históricos, económicos, ambientales y geográficos que le permiten comprender y explicar el contexto en el que vive y ejercer una ciudadanía informada. Interactúa de manera ética, empática, asertiva y tolerante.</li> <li>• Colabora con los otros en función de objetivos comunes, regulando sus emociones y comportamientos, siendo consciente de las consecuencias de su comportamiento en los demás y en la naturaleza.</li> <li>• Asume la interculturalidad, la equidad de género y la inclusión como formas de convivencia para un enriquecimiento y aprendizaje mutuo.</li> <li>• Se relaciona armónicamente con el ambiente, delibera sobre los asuntos públicos, sintiéndose involucrado como ciudadano, y participa de manera informada con libertad y autonomía para la construcción de una sociedad justa, democrática y equitativa.</li> </ul>

<p>El estudiante practica una vida activa y saludable para su bienestar, cuida su cuerpo e interactúa respetuosamente en la práctica de distintas actividades físicas, cotidianas o deportivas.</p>	<ul style="list-style-type: none"> <li>• El estudiante tiene una comprensión y conciencia de sí mismo, que le permite interiorizar y mejorar la calidad de sus movimientos en un espacio y tiempo determinados, así como expresarse y comunicarse corporalmente.</li> <li>• Asume un estilo de vida activo, saludable y placentero a través de la realización de prácticas que contribuyen al desarrollo de una actitud crítica hacia el cuidado de su salud y a comprender cómo impactan en su bienestar social, emocional, mental y físico.</li> <li>• Demuestra habilidades sociomotrices como la resolución de conflictos, pensamiento estratégico, igualdad de género, trabajo en equipo y logro de objetivos comunes, entre otros.</li> </ul>
<p>El estudiante aprecia manifestaciones artístico-culturales para comprender el aporte del arte a la cultura y a la sociedad, y crea proyectos artísticos utilizando los diversos lenguajes del arte para comunicar sus ideas a otros.</p>	<ul style="list-style-type: none"> <li>• El estudiante interactúa con diversas manifestaciones artístico- culturales, desde las formas más tradicionales hasta las formas emergentes y contemporáneas, para descifrar sus significados y comprender la contribución que hacen a la cultura y a la sociedad.</li> <li>• Asimismo, usa los diversos lenguajes de las artes para crear producciones individuales y colectivas, interpretar y reinterpretar las de otros, lo que le permite comunicar mensajes, ideas y sentimientos pertinentes a su realidad personal y social.</li> </ul>
<p>El estudiante se comunica en su lengua materna, en castellano como segunda lengua y en inglés como lengua extranjera de manera asertiva y responsable para interactuar con otras personas en diversos contextos y con distintos propósitos.</p>	<ul style="list-style-type: none"> <li>• El estudiante usa el lenguaje para comunicarse según sus propósitos en situaciones distintas, en las que se producen y comprenden diversos tipos de textos.</li> <li>• Emplea recursos y estrategias en su comunicación oral, escrita, multimodal o en sistemas alternativos y aumentativos como el braille.</li> <li>• Utiliza el lenguaje para aprender, apreciar manifestaciones literarias, desenvolverse en distintos contextos socioculturales y contribuir a la construcción de comunidades interculturales, democráticas e inclusivas.</li> </ul>

<p>El estudiante indaga y comprende el mundo natural y artificial utilizando conocimientos científicos en diálogo con saberes locales para mejorar la calidad de vida y cuidando la naturaleza.</p>	<ul style="list-style-type: none"> <li>• El estudiante indaga sobre el mundo natural y artificial para comprender y apreciar su estructura y funcionamiento.</li> <li>• En consecuencia, asume posturas críticas y éticas para tomar decisiones informadas en ámbitos de la vida y del conocimiento relacionados con los seres vivos, la materia y energía, biodiversidad, Tierra y universo.</li> <li>• Según sus características, utiliza o propone soluciones a problemas derivados de sus propias acciones y necesidades, considerando el cuidado responsable del ambiente y adaptación al cambio climático.</li> <li>• Usa procedimientos científicos para probar la validez de sus hipótesis, saberes locales u observaciones como una manera de relacionarse con el mundo natural y artificial.</li> </ul>
<p>El estudiante interpreta la realidad y toma decisiones a partir de conocimientos matemáticos que aporten a su contexto.</p>	<ul style="list-style-type: none"> <li>• El estudiante busca, sistematiza y analiza información para entender el mundo que lo rodea, resolver problemas y tomar decisiones relacionadas con el entorno.</li> <li>• Usa de forma flexible estrategias y conocimientos matemáticos en diversas situaciones, a partir de los cuales elabora argumentos y comunica sus ideas mediante el lenguaje matemático, así como diversas representaciones y recursos.</li> </ul>
<p>El estudiante gestiona proyectos de emprendimiento económico o social de manera ética, que le permiten articularse con el mundo del trabajo y con el desarrollo social, económico y ambiental del entorno.</p>	<ul style="list-style-type: none"> <li>• El estudiante, de acuerdo a sus características, realiza proyectos de emprendimiento con ética y sentido de iniciativa, que generan recursos económicos o valor social, cultural y ambiental con beneficios propios y colectivos, tangibles o intangibles, con el fin de mejorar su bienestar material o subjetivo, así como las condiciones sociales, culturales o económicas de su entorno.</li> <li>• Muestra habilidades socioemocionales y técnicas que favorezcan su conexión con el mundo del trabajo a través de un empleo dependiente, independiente o autogenerado.</li> <li>• Propone ideas, planifica actividades, estrategias y recursos, dando soluciones creativas, éticas, sostenibles y responsables con el ambiente y la comunidad.</li> <li>• Selecciona las más útiles, viables y pertinentes; las ejecuta con perseverancia y asume riesgos; adapta e innova; trabaja cooperativa y proactivamente.</li> <li>• Evalúa los procesos y resultados de su proyecto para incorporar mejoras.</li> </ul>

<p>El estudiante aprovecha responsablemente las tecnologías de la información y de la comunicación (TIC) para interactuar con la información, gestionar su comunicación y aprendizaje.</p>	<ul style="list-style-type: none"> <li>● El estudiante discrimina y organiza información de manera interactiva; se expresa a través de la modificación y creación de materiales digitales; selecciona e instala aplicaciones según sus necesidades para satisfacer nuevas demandas y cambios en su contexto.</li> <li>● Identifica y elige interfaces según sus condiciones personales o de su entorno sociocultural y ambiental.</li> <li>● Participa y se relaciona con responsabilidad en redes sociales y comunidades virtuales, a través de diálogos basados en el respeto y el desarrollo colaborativo de proyectos.</li> <li>● Además, lleva a cabo todas estas actividades de manera sistemática y con capacidad de autorregulación de sus acciones.</li> </ul>
<p>El estudiante desarrolla procesos autónomos de aprendizaje en forma permanente para la mejora continua de su proceso de aprendizaje y de sus resultados.</p>	<ul style="list-style-type: none"> <li>● El estudiante toma conciencia de su aprendizaje como un proceso activo.</li> <li>● De esta manera participa directamente en él, evaluando por sí mismo sus avances, dificultades y asumiendo el control de su proceso de aprendizaje, de manera disciplinada, responsable y comprometida respecto de la mejora continua de este y sus resultados.</li> <li>● Asimismo, el estudiante organiza y potencia por sí mismo, a través de distintas estrategias, los distintos procesos de aprendizaje que emprende en su vida académica.</li> </ul>
<p>El estudiante comprende y aprecia la dimensión espiritual y religiosa en la vida de las personas y de las sociedades.</p>	<ul style="list-style-type: none"> <li>● El estudiante comprende la trascendencia que tiene la dimensión espiritual y religiosa en la vida moral, cultural y social de las personas.</li> <li>● Esto le permite reflexionar sobre el sentido de su vida, el compromiso ético y existencial en la construcción de un mundo más justo, solidario y fraterno.</li> <li>● Asimismo, muestra respeto y tolerancia por las diversas cosmovisiones, religiones y creencias de las personas.</li> </ul>
<p>El estudiante se reconoce como persona valiosa y se identifica con su cultura en diferentes contextos.</p>	<ul style="list-style-type: none"> <li>● El estudiante valora, desde su individualidad e interacción con su entorno sociocultural y ambiental, sus propias características generacionales, las distintas identidades que lo definen, y las raíces históricas y culturales que le dan sentido de pertenencia.</li> <li>● Toma decisiones con autonomía, cuidando de sí mismo y de los otros, procurando su bienestar y el de los demás.</li> <li>● Asume sus derechos y deberes.</li> <li>● Reconoce y valora su diferencia y la de los demás.</li> <li>● Vive su sexualidad estableciendo vínculos afectivos saludables.</li> </ul>

<p>El estudiante propicia la vida en democracia a partir del reconocimiento de sus derechos y deberes y de la comprensión de los procesos históricos y sociales de nuestro país y del mundo.</p>	<ul style="list-style-type: none"> <li>• El estudiante actúa en la sociedad promoviendo la democracia como forma de gobierno y como un modo de convivencia social; también, la defensa y el respeto a los derechos humanos y deberes ciudadanos.</li> <li>• Reflexiona críticamente sobre el rol que cumple cada persona en la sociedad y aplica en su vida los conocimientos vinculados al civismo, referidos al funcionamiento de las instituciones, las leyes y los procedimientos de la vida política.</li> <li>• Analiza procesos históricos, económicos, ambientales y geográficos que le permiten comprender y explicar el contexto en el que vive y ejercer una ciudadanía informada. Interactúa de manera ética, empática, asertiva y tolerante.</li> <li>• Colabora con los otros en función de objetivos comunes, regulando sus emociones y comportamientos, siendo consciente de las consecuencias de su comportamiento en los demás y en la naturaleza.</li> <li>• Asume la interculturalidad, la equidad de género y la inclusión como formas de convivencia para un enriquecimiento y aprendizaje mutuo.</li> <li>• Se relaciona armónicamente con el ambiente, delibera sobre los asuntos públicos, sintiéndose involucrado como ciudadano, y participa de manera informada con libertad y autonomía para la construcción de una sociedad justa, democrática y equitativa.</li> </ul>
<p>El estudiante practica una vida activa y saludable para su bienestar, cuida su cuerpo e interactúa respetuosamente en la práctica de distintas actividades físicas, cotidianas o deportivas.</p>	<ul style="list-style-type: none"> <li>• El estudiante tiene una comprensión y conciencia de sí mismo, que le permite interiorizar y mejorar la calidad de sus movimientos en un espacio y tiempo determinados, así como expresarse y comunicarse corporalmente.</li> <li>• Asume un estilo de vida activo, saludable y placentero a través de la realización de prácticas que contribuyen al desarrollo de una actitud crítica hacia el cuidado de su salud y a comprender cómo impactan en su bienestar social, emocional, mental y físico.</li> <li>• Demuestra habilidades sociomotrices como la resolución de conflictos, pensamiento estratégico, igualdad de género, trabajo en equipo y logro de objetivos comunes, entre otros.</li> </ul>



<p>El estudiante aprecia manifestaciones artístico-culturales para comprender el aporte del arte a la cultura y a la sociedad, y crea proyectos artísticos utilizando los diversos lenguajes del arte para comunicar sus ideas a otros.</p>	<ul style="list-style-type: none"> <li>• El estudiante interactúa con diversas manifestaciones artístico- culturales, desde las formas más tradicionales hasta las formas emergentes y contemporáneas, para descifrar sus significados y comprender la contribución que hacen a la cultura y a la sociedad.</li> <li>• Asimismo, usa los diversos lenguajes de las artes para crear producciones individuales y colectivas, interpretar y reinterpretar las de otros, lo que le permite comunicar mensajes, ideas y sentimientos pertinentes a su realidad personal y social.</li> </ul>
<p>El estudiante se comunica en su lengua materna, en castellano como segunda lengua y en inglés como lengua extranjera de manera asertiva y responsable para interactuar con otras personas en diversos contextos y con distintos propósitos.</p>	<ul style="list-style-type: none"> <li>• El estudiante usa el lenguaje para comunicarse según sus propósitos en situaciones distintas, en las que se producen y comprenden diversos tipos de textos.</li> <li>• Emplea recursos y estrategias en su comunicación oral, escrita, multimodal o en sistemas alternativos y aumentativos como el braille.</li> <li>• Utiliza el lenguaje para aprender, apreciar manifestaciones literarias, desenvolverse en distintos contextos socioculturales y contribuir a la construcción de comunidades interculturales, democráticas e inclusivas.</li> </ul>
<p>El estudiante indaga y comprende el mundo natural y artificial utilizando conocimientos científicos en diálogo con saberes locales para mejorar la calidad de vida y cuidando la naturaleza.</p>	<ul style="list-style-type: none"> <li>• El estudiante indaga sobre el mundo natural y artificial para comprender y apreciar su estructura y funcionamiento.</li> <li>• En consecuencia, asume posturas críticas y éticas para tomar decisiones informadas en ámbitos de la vida y del conocimiento relacionados con los seres vivos, la materia y energía, biodiversidad, Tierra y universo.</li> <li>• Según sus características, utiliza o propone soluciones a problemas derivados de sus propias acciones y necesidades, considerando el cuidado responsable del ambiente y adaptación al cambio climático.</li> <li>• Usa procedimientos científicos para probar la validez de sus hipótesis, saberes locales u observaciones como una manera de relacionarse con el mundo natural y artificial.</li> </ul>
<p>El estudiante interpreta la realidad y toma decisiones a partir de conocimientos matemáticos que aporten a su contexto.</p>	<ul style="list-style-type: none"> <li>• El estudiante busca, sistematiza y analiza información para entender el mundo que lo rodea, resolver problemas y tomar decisiones relacionadas con el entorno.</li> <li>• Usa de forma flexible estrategias y conocimientos matemáticos en diversas situaciones, a partir de los cuales elabora argumentos y comunica sus ideas mediante el lenguaje matemático, así como diversas representaciones y recursos.</li> </ul>

<p>El estudiante gestiona proyectos de emprendimiento económico o social de manera ética, que le permiten articularse con el mundo del trabajo y con el desarrollo social, económico y ambiental del entorno.</p>	<ul style="list-style-type: none"> <li>• El estudiante, de acuerdo a sus características, realiza proyectos de emprendimiento con ética y sentido de iniciativa, que generan recursos económicos o valor social, cultural y ambiental con beneficios propios y colectivos, tangibles</li> <li>• o intangibles, con el fin de mejorar su bienestar material o subjetivo, así como las condiciones sociales, culturales o económicas de su entorno.</li> <li>• Muestra habilidades socioemocionales y técnicas que favorezcan su conexión con el mundo del trabajo a través de un empleo dependiente, independiente o autogenerado.</li> <li>• Propone ideas, planifica actividades, estrategias y recursos, dando soluciones creativas, éticas, sostenibles y responsables con el ambiente y la comunidad.</li> <li>• Selecciona las más útiles, viables y pertinentes; las ejecuta con perseverancia y asume riesgos; adapta e innova; trabaja cooperativa y proactivamente.</li> <li>• Evalúa los procesos y resultados de su proyecto para incorporar mejoras.</li> </ul>
<p>El estudiante aprovecha responsablemente las tecnologías de la información y de la comunicación (TIC) para interactuar con la información, gestionar su comunicación y aprendizaje.</p>	<ul style="list-style-type: none"> <li>• El estudiante discrimina y organiza información de manera interactiva; se expresa a través de la modificación y creación de materiales digitales; selecciona e instala aplicaciones según sus necesidades para satisfacer nuevas demandas y cambios en su contexto.</li> <li>• Identifica y elige interfaces según sus condiciones personales o de su entorno sociocultural y ambiental.</li> <li>• Participa y se relaciona con responsabilidad en redes sociales y comunidades virtuales, a través de diálogos basados en el respeto y el desarrollo colaborativo de proyectos.</li> <li>• Además, lleva a cabo todas estas actividades de manera sistemática y con capacidad de autorregulación de sus acciones.</li> </ul>
<p>El estudiante desarrolla procesos autónomos de aprendizaje en forma permanente para la mejora continua de su proceso de aprendizaje y de sus resultados.</p>	<ul style="list-style-type: none"> <li>• El estudiante toma conciencia de su aprendizaje como un proceso activo.</li> <li>• De esta manera participa directamente en él, evaluando por sí mismo sus avances, dificultades y asumiendo el control de su proceso de aprendizaje, de manera disciplinada, responsable y comprometida respecto de la mejora continua de este y sus resultados.</li> <li>• Asimismo, el estudiante organiza y potencia por sí mismo, a través de distintas estrategias, los distintos procesos de aprendizaje que emprende en su vida académica.</li> </ul>

<p>El estudiante comprende y aprecia la dimensión espiritual y religiosa en la vida de las personas y de las sociedades.</p>	<ul style="list-style-type: none"><li>• El estudiante comprende la trascendencia que tiene la dimensión espiritual y religiosa en la vida moral, cultural y social de las personas.</li><li>• Esto le permite reflexionar sobre el sentido de su vida, el compromiso ético y existencial en la construcción de un mundo más justo, solidario y fraterno.</li><li>• Asimismo, muestra respeto y tolerancia por las diversas cosmovisiones, religiones y creencias de las personas.</li></ul>
--	---

## 7. ENFOQUES, VALORES Y ACTITUDES



### 7.1. ENFOQUES TRANSVERSALES

Los enfoques transversales aportan concepciones importantes sobre las personas, su relación con los demás, con el entorno y con el espacio común y se traducen en formas específicas de actuar, que constituyen valores y actitudes que tanto estudiantes, maestros y autoridades, deben esforzarse por demostrar en la dinámica diaria de la escuela. Estas formas de actuar – empatía, solidaridad, respeto, honestidad, entre otros- se traducen siempre en actitudes y en comportamientos observables. Cuando decimos que los valores inducen actitudes, es porque predisponen a las personas a responder de una cierta manera a determinadas situaciones, a partir de premisas libremente aceptadas. Son los enfoques transversales los que aportan esas premisas, es decir, perspectivas, concepciones del mundo y de las personas en determinados ámbitos de la vida social.

ENFOQUES	VALORES	ACTITUDES QUE SUPONEN
De Derechos	Conciencia de derechos	Disposición a conocer, reconocer y valorar los derechos individuales y colectivos que tenemos las personas en el ámbito privado y público.
	Libertad y responsabilidad	Disposición a elegir de manera voluntaria y responsable la propia forma de actuar dentro de una sociedad.
	Diálogo y concertación	Disposición a conversar con otras personas, intercambiando ideas o afectos de modo alternativo para construir juntos una postura común.
Inclusivo o Atención a la diversidad	Respeto por las diferencias	Reconocimiento al valor inherente de cada persona y de sus derechos, por encima de cualquier diferencia
	Equidad en la enseñanza	Disposición a enseñar ofreciendo a los estudiantes las condiciones y oportunidades que cada uno necesita para lograr los mismos resultados
	Confianza en la persona	Disposición a depositar expectativas en una persona, creyendo sinceramente en su capacidad de superación y crecimiento por sobre cualquier circunstancia

Intercultural	Respeto a la identidad cultural	Reconocimiento al valor de las diversas identidades culturales y relaciones de pertenencia de los estudiantes
	Justicia	Disposición a actuar de manera justa, respetando el derecho de todos, exigiendo sus propios derechos y reconociendo derechos a quienes les corresponde.
	Diálogo intercultural	Fomento de una interacción equitativa entre diversas culturas, mediante el diálogo y el respeto mutuo
De Igualdad de género	Igualdad y Dignidad	Reconocimiento al valor inherente de cada persona, por encima de cualquier diferencia de género.
	Justicia	Disposición a actuar de modo que se dé a cada quien lo que le corresponde, en especial a quienes se ven perjudicados por las desigualdades de género.
	Empatía	Reconoce y valora las emociones y necesidades afectivas de los otros/as y muestra sensibilidad ante ellas al identificar situaciones de desigualdad de género, evidenciando así la capacidad de comprender o acompañar a las personas en dichas emociones o necesidades afectivas.
Ambiental	Solidaridad planetaria y equidad Intergeneracional	Disposición para colaborar con el bienestar y la calidad de vida de las generaciones presentes y futuras, así como con la naturaleza asumiendo el cuidado del planeta.
	Justicia y solidaridad	Disposición a evaluar los impactos y costos ambientales de las acciones y actividades cotidianas, y a actuar en beneficio de todas las personas, así como de los sistemas, instituciones y medios compartidos de los que todos dependemos.
	Respeto a toda forma de vida	Aprecio, valoración y disposición para el cuidado a toda forma de vida sobre la Tierra desde una mirada sistémica y global, revalorando los saberes ancestrales.
De orientación al bien común	Equidad y justicia	Los estudiantes comparten siempre los bienes disponibles para ellos en los espacios educativos (recursos, materiales, instalaciones, tiempo, actividades, conocimientos) con sentido de equidad y justicia.
	Solidaridad	Los estudiantes demuestran solidaridad con sus compañeros en toda situación en la que padecen dificultades que rebasan sus posibilidades de afrontarlas.
	Empatía	Los docentes identifican, valoran y destacan continuamente actos espontáneos de los estudiantes en beneficio de otros, dirigidos a procurar o restaurar su bienestar en situaciones que lo requieran.
	Responsabilidad	Los docentes promueven oportunidades para que las y los estudiantes asuman responsabilidades diversas y los estudiantes las aprovechan, tomando en cuenta su propio bienestar y el de la colectividad.
De búsqueda de la Excelencia	Flexibilidad y apertura	Disposición para adaptarse a los cambios, modificando si fuera necesario la propia conducta para alcanzar determinados objetivos cuando surgen dificultades, información no conocida o situaciones nuevas
	Superación personal	Disposición a adquirir cualidades que mejorarán el propio desempeño y aumentarán el estado de satisfacción consigo mismo y con las circunstancias.

## 8. Formulación del plan de estudios:

ÁREA	GRADO				
	1º	2º	3º	4º	5º
MATEMÁTICA	6	6	6	6	6
COMUNICACIÓN	6	6	6	6	6
CIENCIA Y TECNOLOGÍA	5	5	5	5	5
CIENCIAS SOCIALES	4	4	4	4	4
DESARROLLO PERSONAL, CIUDADANIA Y CIVICA	4	4	4	4	4
INGLÉS	3	3	3	3	3
EDUCACIÓN RELIGIOSA	2	2	2	2	2
EDUCACION PARA EL TRABAJO	2	2	2	2	2
EDUCACION FÍSICA	3	3	3	3	3
ARTE Y CULTURA	3	3	3	3	3
TUTORIA	2	2	2	2	2
<b>TOTAL DE HORAS</b>	<b>40</b>	<b>40</b>	<b>40</b>	<b>40</b>	<b>40</b>

### 8.1. COMPETENCIAS TRANSVERSALES

#### GESTIONA SU APRENDIZAJE DE MANERA AUTÓNOMA

El estudiante es consciente del proceso que realiza para aprender. Esto le permite participar de manera autónoma en el proceso de su aprendizaje, gestionar ordenada y sistemáticamente las acciones a realizar, evaluar sus avances y dificultades, así como asumir gradualmente el control de esta gestión.

Esta competencia implica la movilización de las siguientes capacidades:

- **Define metas de aprendizaje:** es darse cuenta y comprender aquello que se necesita aprender para resolver una tarea dada. Es reconocer los saberes, las habilidades y los recursos que están a su alcance y si estos le permitirán lograr la tarea, para que a partir de ello pueda plantear metas viables.
- **Organiza acciones estratégicas para alcanzar sus metas:** implica que debe pensar y proyectarse en cómo organizarse mirando el todo y las partes de su organización y determinar hasta dónde debe llegar para ser eficiente, así como establecer qué hacer para fijar los mecanismos que le permitan alcanzar sus temas de aprendizaje.
- **Monitorea y ajusta su desempeño durante el proceso de aprendizaje:** es hacer seguimiento de su propio grado de avance con relación a las metas de aprendizaje que se ha propuesto, mostrando confianza en sí mismo y capacidad para autorregularse. Evalúa si las acciones seleccionadas y su planificación son las más pertinentes para alcanzar sus metas de aprendizaje. Implica la disposición e iniciativa para hacer ajustes oportunos a sus acciones con el fin de lograr los resultados previstos.

**SE DESENVUELVE EN LOS ENTORNOS VIRTUALES GENERADOS POR LAS TIC con responsabilidad y ética.**

Consiste en que el estudiante interprete, modifique y optimice entornos virtuales durante el desarrollo de actividades de aprendizaje y en prácticas sociales. Esto involucra la articulación de los procesos de búsqueda, selección y evaluación de información; de modificación y creación de materiales digitales, de comunicación y participación en comunidades virtuales, así como la adaptación de los mismos de acuerdo a sus necesidades e intereses de manera sistemática.

Esta competencia implica la combinación por parte del estudiante de las siguientes capacidades:

- **Personaliza entornos virtuales:** consiste en manifestar de manera organizada y coherente la individualidad en distintos entornos virtuales mediante la selección, modificación y optimización de éstos, de acuerdo con sus intereses, actividades, valores y cultura.
- **Gestiona información del entorno virtual:** consiste en analizar, organizar y sistematizar diversa información disponible en los entornos virtuales, tomando en cuenta los diferentes procedimientos y formatos digitales, así como la relevancia para sus actividades de manera ética y pertinente.
- **Interactúa en entornos virtuales:** consiste en participar con otros en espacios virtuales colaborativos para comunicarse, construir y mantener vínculos según edad e intereses, respetando valores, así como el contexto sociocultural propiciando que sean seguros y coherentes.
- **Crea objetos virtuales en diversos formatos:** consiste en construir materiales digitales con diversos propósitos, siguiendo un proceso de mejoras sucesivas y retroalimentación sobre utilidad, funcionalidad y contenido desde el contexto escolar y en su vida cotidiana.

## 8.2. COMPETENCIAS CURRICULARES

### CONSTRUYE SU IDENTIDAD

Esta competencia implica la combinación de las siguientes capacidades:

- **Se valora a sí mismo:** es decir, el estudiante reconoce sus características, cualidades, limitaciones y potencialidades que lo hacen ser quien es, que le permiten aceptarse, sentirse bien consigo mismo y ser capaz de asumir retos y alcanzar sus metas. Además, se reconoce como integrante de una colectividad sociocultural específica y tiene sentido de pertenencia a su familia, institución educativa, comunidad, país y mundo.
- **Autorregula sus emociones:** significa que el estudiante reconoce y toma conciencia de sus emociones, a fin de poder expresarlas de manera adecuada según el contexto, los patrones culturales diversos y las consecuencias que estas tienen para sí mismo y para los demás. Ello le permite regular su comportamiento, en favor de su bienestar y el de los demás.
- **Reflexiona y argumenta éticamente:** significa que el estudiante analice situaciones cotidianas para identificar los valores que están presentes en ellas y asumir una posición sustentada en argumentos razonados y en principios éticos. Implica también tomar conciencia de las propias decisiones y acciones, a partir de reflexionar sobre si estas responden a los principios éticos asumidos, y cómo los resultados y consecuencias influyen en sí mismos y en los demás.
- **Vive su sexualidad de manera integral y responsable de acuerdo a su etapa de desarrollo y madurez:** es tomar conciencia de sí mismo como hombre o mujer, a partir del desarrollo de su imagen corporal, de su identidad sexual y de género, y mediante el conocimiento y valoración de su cuerpo. Supone establecer relaciones de igualdad entre mujeres y hombres, así como relaciones afectivas armoniosas y libres de violencia. También implica identificar y poner en práctica conductas de autocuidado frente a situaciones que ponen en riesgo su bienestar o que vulneran sus derechos sexuales y reproductivos.



VI CICLO	VII CICLO
<p>Construye su identidad al tomar conciencia de los aspectos que lo hacen único, cuando se reconoce a sí mismo a partir de sus características personales, culturales y sociales, y de sus logros, valorando el aporte de las familias en su formación personal. Se desenvuelve con agrado y confianza en diversos grupos. Selecciona y utiliza las estrategias más adecuadas para regular sus emociones y comportamiento, y comprende las razones de los comportamientos propios y de los otros. Argumenta su posición frente a situaciones de conflicto moral, considerando las intenciones de las personas involucradas, los principios éticos y las normas establecidas. Analiza las consecuencias de sus decisiones y se propone comportamientos en los que estén presentes criterios éticos. Se relaciona con igualdad o equidad y analiza críticamente situaciones de desigualdad de género en diferentes contextos. Demuestra respeto y cuidado por el otro en sus relaciones</p>	<p>Construye su identidad al tomar conciencia de los aspectos que lo hacen único, cuando se reconoce a sí mismo y valora sus identidades<sup>18</sup>, sus logros y los cambios que se dan en su desarrollo. Se reconoce como parte de un mundo globalizado. Manifiesta sus emociones, sentimientos, logros e ideas distinguiendo el contexto y las personas, y comprendiendo sus causas y consecuencias. Asume una postura ética frente a una situación de conflicto moral, integrando en su argumentación principios éticos, los derechos fundamentales, la dignidad de todas las personas. Reflexiona sobre las consecuencias de sus decisiones. Se plantea comportamientos que incluyen elementos éticos de respeto a los derechos de los demás y de búsqueda de justicia teniendo en cuenta la responsabilidad de cada quien por sus acciones. Se relaciona con las personas bajo un marco de derechos, sin discriminar por género, características físicas, origen étnico, lengua, discapacidad, orientación sexual, edad, nivel socioeconómico, entre otras y sin violencia. Desarrolla relaciones afectivas, de amistad o de pareja, basadas en la reciprocidad y el respeto. Identifica situaciones que vulneran los derechos sexuales y reproductivos y propone pautas para prevenirlas y protegerse frente a ella.</p>

### CONSTRUYE INTERPRETACIONES HISTÓRICAS

Esta competencia implica la combinación de las siguientes capacidades:

- **Interpreta críticamente fuentes diversas:** es reconocer la diversidad de fuentes y su diferente utilidad para abordar un hecho o proceso histórico. Supone ubicarlas en su contexto y comprender, de manera crítica, que estas reflejan una perspectiva particular y tienen diferentes grados de fiabilidad. También implica recurrir a múltiples fuentes.
- **Comprende el tiempo histórico:** es usar las nociones relativas al tiempo de manera pertinente, reconociendo que los sistemas de medición temporal son convenciones que dependen de distintas tradiciones culturales y que el tiempo histórico tiene diferentes duraciones. Asimismo, implica ordenar los hechos y procesos históricos cronológicamente y explicar los cambios, permanencias y simultaneidades que se dan en ellos.
- **Elabora explicaciones sobre procesos históricos:** es jerarquizar las causas de los procesos históricos relacionando las motivaciones de sus protagonistas con su cosmovisión y la época en la que vivieron. También es establecer las múltiples consecuencias de los procesos del pasado y sus implicancias en el presente, así como reconocer que este va construyendo nuestro futuro.

VI CICLO	VII CICLO
<p>Construye interpretaciones históricas sobre hechos o procesos del Perú y el mundo, en los que explica hechos o procesos históricos, a partir de la clasificación de las causas y consecuencias, reconociendo sus cambios y permanencias, y usando términos históricos. Explica su relevancia a partir de los cambios y permanencias que generan en el tiempo, empleando distintos referentes y convenciones temporales, así como conceptos relacionados a instituciones sociopolíticas y la economía. Compara e integra información de diversas fuentes, estableciendo diferencias entre las narraciones de los hechos y las interpretaciones de los autores de las fuentes.</p>	<p>Construye interpretaciones históricas sobre la base de los problemas históricos del Perú y el mundo en relación a los grandes cambios y permanencias a lo largo de la historia, empleando conceptos sociales, políticos y económicos abstractos y complejos. Jerarquiza múltiples causas y consecuencias de los hechos o procesos históricos. Establece relaciones entre esos procesos históricos y situaciones o procesos actuales. Explica cómo las acciones humanas, individuales o grupales van configurando el pasado y el presente y pueden configurar el futuro. Explica la perspectiva de los protagonistas, relacionando sus acciones con sus motivaciones. Contrasta diversas interpretaciones del pasado, a partir de distintas fuentes evaluadas en su contexto y perspectiva. Reconoce la validez de las fuentes para comprender variados puntos de vista.</p>

### GESTIONA RESPONSABLEMENTE EL ESPACIO Y EL AMBIENTE”

Esta competencia implica la combinación de las siguientes capacidades:

- **Comprende las relaciones entre los elementos naturales y sociales:** es explicar las dinámicas y transformaciones del espacio geográfico y el ambiente, a partir del reconocimiento de los elementos naturales y sociales que los componen, así como de las interacciones que se dan entre ambos a escala local, nacional o global.
- **Maneja fuentes de información para comprender el espacio geográfico y el ambiente:** es usar distintas fuentes: socioculturales, georreferenciadas, cartográficas, fotográficas e imágenes diversas, cuadros y gráficos estadísticos, entre otros, para analizar el espacio geográfico y el ambiente, orientarse, desplazarse y radicar en él.
- **Genera acciones para conservar el ambiente local y global:** es proponer y poner en práctica acciones orientadas al cuidado del ambiente, a contribuir a la mitigación y adaptación al cambio climático, y a la gestión de riesgo de desastre. Esto supone analizar el impacto de las problemáticas ambientales y territoriales en la vida de las personas.

VI CICLO	VII CICLO
<p>Gestiona responsablemente el espacio y ambiente al realizar actividades orientadas al cuidado de su localidad, considerando el cuidado del planeta. Compara las causas y consecuencias de diversas situaciones a diversas escalas para proponer medidas de prevención. Explica cambios y permanencias en el espacio geográfico a diferentes escalas. Explica conflictos socioambientales y territoriales reconociendo sus múltiples dimensiones. Utiliza información y diversas herramientas cartográficas y socioculturales para ubicar y orientar distintos elementos del espacio geográfico y el ambiente, incluyéndose.</p>	<p>Gestiona responsablemente el espacio y ambiente al proponer alternativas y promover la sostenibilidad del ambiente, la mitigación y adaptación al cambio climático y la prevención de riesgo de desastres, considerando las múltiples dimensiones. Explica las diferentes formas en las que se organiza el espacio geográfico y el ambiente como resultado de las decisiones (acciones o intervención) de los actores sociales. Utiliza fuentes de información y herramientas digitales para representar e interpretar el espacio geográfico y el ambiente.</p>

### GESTIONA RESPONSABLEMENTE LOS RECURSOS ECONÓMICOS

Esta competencia implica la combinación de las siguientes capacidades:

- **Comprende las relaciones entre los elementos del sistema económico y financiero:** supone identificar los roles de los diversos agentes que intervienen en el sistema, analizar las interacciones entre ellos y comprender el rol del Estado en dichas interrelaciones.
- **Toma decisiones económicas y financieras:** supone planificar el uso de sus recursos económicos de manera sostenible, en función a sus necesidades y posibilidades. También implica entender los sistemas de producción y de consumo, así como ejercer sus derechos y deberes como consumidor informado

VI CICLO	VII CICLO
Gestiona responsablemente los recursos económicos al utilizar los bienes y servicios con los que cuenta en su familia y en la escuela. Reconoce que las personas y las instituciones de su comunidad desarrollan actividades económicas para satisfacer sus necesidades y que contribuyen a su bienestar.	Gestiona responsablemente los recursos económicos al diferenciar entre necesidades y deseos, y al usar los servicios públicos de su espacio cotidiano, reconociendo que tienen un costo. Reconoce que los miembros de su comunidad se vinculan al desempeñar distintas actividades económicas y que estas actividades inciden en su bienestar y en el de las otras personas.

### SE DESENVUELVE DE MANERA AUTÓNOMA A TRAVÉS DE SU MOTRICIDAD

Esta competencia implica la combinación de las siguientes capacidades:

- **Comprende su cuerpo:** es decir, interioriza su cuerpo en estado estático o en movimiento en relación al espacio, el tiempo, los objetos y demás personas de su entorno.
- **Se expresa corporalmente:** usa el lenguaje corporal para comunicar emociones, sentimientos y pensamientos. Implica utilizar el tono, los gestos, mímicas, posturas y movimientos para expresarse, desarrollando la creatividad al usar todos los recursos que ofrecen el cuerpo y el movimiento.

VI CICLO	VII CICLO
Interactúa a través de sus habilidades sociomotrices con autonomía en situaciones que no le son favorables y asume con una actitud de liderazgo los desafíos propios de la práctica de actividades físicas, experimentando el placer y disfrute que ellas representan. Formula y aplica estrategias para solucionar problemas individuales y colectivos, incorporando elementos técnicos y tácticos pertinentes y adecuándose a los cambios que se dan en la práctica. Analiza los posibles aciertos y dificultades ocurridos durante la práctica para mejorar la estrategia de juego.	Interactúa a través de sus habilidades sociomotrices integrando a todas las personas de la comunidad educativa en eventos lúdico - deportivos y promoviendo la práctica de actividad física basada en el disfrute, la tolerancia, equidad de género, inclusión y respeto, asumiendo su responsabilidad durante todo el proceso. Propone sistemas tácticos de juego en la resolución de problemas y los adecúa según las necesidades del entorno, asumiendo y adjudicando roles y funciones bajo un sistema de juego que vincula las habilidades y capacidades de cada uno de los integrantes del equipo en la práctica de diferentes actividades físicas.

### ASUME UNA VIDA SALUDABLE

Esta competencia implica la combinación de las siguientes capacidades:

- **Comprende las relaciones entre la actividad física, alimentación, postura e higiene personal y**

**del ambiente, y la salud:** es comprender los procesos vinculados con la alimentación, la postura, la higiene corporal y la práctica de actividad física y cómo estos influyen en el estado de bienestar integral (físico, psicológico y emocional).

- **Incorpora prácticas que mejoran su calidad de vida:** es asumir una actitud crítica sobre la importancia de hábitos saludables y sus beneficios vinculados con la mejora de la calidad de vida. Esto supone la planificación de rutinas, dietas o planes que pongan en práctica sus conocimientos sobre alimentación, higiene corporal, posturas y actividad física para la salud según sus propias necesidades, recursos y entorno.

VI CICLO	VII CICLO
<p>Asume una vida saludable cuando comprende los beneficios que la práctica de actividad física produce sobre su salud, para mejorar su calidad de vida. Conoce su estado nutricional e identifica los beneficios nutritivos y el origen de los alimentos, promueve el consumo de alimentos de su región, analiza la proporción adecuada de ingesta para mejorar su rendimiento físico y mental. Analiza los hábitos perjudiciales para su organismo. Realiza prácticas de higiene personal y del ambiente. Adopta posturas adecuadas para evitar lesiones y accidentes en la práctica de actividad física y en la vida cotidiana. Realiza prácticas que ayuden a mejorar sus capacidades físicas con las que regula su esfuerzo controlando su frecuencia cardíaca y respiratoria, al participar en sesiones de actividad física de diferente intensidad.</p>	<p>Asume una vida saludable cuando evalúa sus necesidades calóricas y toma en cuenta su gasto calórico diario, los alimentos que consume, su origen e inocuidad, y las características de la actividad física que practica. Elabora un programa de actividad física y alimentación saludable, interpretando los resultados de las pruebas de aptitud física, entre otras, para mantener y/o mejorar su bienestar. Participa regularmente en sesiones de actividad física de diferente intensidad y promueve campañas donde se promueva la salud integrada al bienestar colectivo.</p>

## INTERACTÚA A TRAVÉS DE SUS HABILIDADES SOCIOMOTRICES

Esta competencia implica la combinación de las siguientes capacidades:

- **Se relaciona utilizando sus habilidades sociomotrices:** supone interactuar de manera asertiva con los demás en la práctica lúdica y deportiva experimentando el placer y disfrute que ella representa. Por otro lado, desarrolla habilidades como el respeto a las normas de juego, liderazgo, tolerancia, actitud proactiva, la resolución de conflictos interpersonales, la pertenencia positiva a un grupo, entre otras.
- **Crea y aplica estrategias y tácticas de juego:** supone emplear los recursos personales y las potencialidades de cada miembro del equipo para el logro de un objetivo común, desarrollando y aplicando reglas y soluciones tácticas de juego en actividades físicas de colaboración, cooperación y oposición.

## SE COMUNICA ORALMENTE EN SU LENGUA MATERNA

Esta competencia implica la combinación de las siguientes capacidades:

- **Obtiene información del texto oral:** el estudiante recupera y extrae información explícita expresada por los interlocutores.
- **Infiere e interpreta información del texto oral:** el estudiante construye el sentido del texto a partir de relacionar información explícita e implícita para deducir una nueva información o completar los vacíos del texto oral. A partir de estas inferencias, el estudiante interpreta el sentido del texto, los recursos verbales, no verbales y gestos, el uso estético del lenguaje y las intenciones de los interlocutores con los que se relaciona en un contexto sociocultural determinado.

- **Adecúa, organiza y desarrolla las ideas de forma coherente y cohesionada:** el estudiante expresa sus ideas adaptándose al propósito, destinatario, características del tipo de texto, género discursivo y registro, considerando las normas y modos de cortesía, así como los contextos socioculturales que enmarcan la comunicación. Asimismo, expresa las ideas en torno a un tema de forma lógica, relacionándolas mediante diversos recursos cohesivos para construir el sentido de distintos tipos de textos.
- **Utiliza recursos no verbales y paraverbales de forma estratégica:** el estudiante emplea variados recursos no verbales (como gestos o movimientos corporales) o paraverbales (como el tono de la voz o silencios) según la situación comunicativa para enfatizar o matizar significados y producir determinados efectos en los interlocutores.
- **Interactúa estratégicamente con distintos interlocutores:** el estudiante intercambia los roles de hablante y oyente, alternada y dinámicamente, participando de forma pertinente, oportuna y relevante para lograr su propósito comunicativo.

VI CICLO	VII CICLO
<p>Se comunica oralmente mediante diversos tipos de textos; infiere el tema, propósito, hechos y conclusiones a partir de información explícita e implícita, e interpreta la intención del interlocutor en discursos que contienen ironías y sesgos. Organiza y desarrolla sus ideas en torno a un tema y las relaciona mediante el uso de diversos conectores y referentes, así como de un vocabulario variado y pertinente. Enfatiza significados mediante el uso de recursos no verbales y paraverbales. Reflexiona sobre el texto y evalúa su fiabilidad de acuerdo a sus conocimientos y al contexto sociocultural. Se expresa adecuándose a situaciones comunicativas formales e informales. En un intercambio, hace preguntas y utiliza las respuestas escuchadas para desarrollar sus ideas y sus contribuciones, tomando en cuenta los puntos de vista de otros.</p>	<p>Se comunica oralmente mediante diversos tipos de textos; infiere información relevante y conclusiones e interpreta la intención del interlocutor y las relaciones de poder en discursos que contienen sesgos, falacias y ambigüedades. Se expresa adecuándose a situaciones comunicativas formales e informales y a los géneros discursivos orales en que participa. Organiza y desarrolla sus ideas en torno a un tema y las relaciona mediante el uso de diversos recursos cohesivos; incorpora un vocabulario especializado y enfatiza los significados mediante el uso de recursos no verbales y paraverbales. Reflexiona sobre el texto y evalúa la validez de la información y su efecto en los interlocutores, de acuerdo a sus conocimientos, fuentes de información y al contexto sociocultural. En un intercambio, hace contribuciones relevantes y evalúa las ideas de los otros para contraargumentar, eligiendo estratégicamente cómo y en qué momento participa.</p>

### LEE DIVERSOS TIPOS DE TEXTOS ESCRITOS EN SU LENGUA MATERNA”

Esta competencia implica la combinación de las siguientes capacidades:

- **Obtiene información del texto escrito:** el estudiante localiza y selecciona información explícita en textos escritos con un propósito específico.
- **Infiere e interpreta información del texto:** el estudiante construye el sentido del texto. Para ello, establece relaciones entre la información explícita e implícita de este para deducir una nueva información o completar los vacíos del texto escrito. A partir de estas deducciones, el estudiante interpreta la relación entre la información implícita y la información explícita, así como los recursos textuales, para construir el sentido global y profundo del texto, y explicar el propósito, el uso estético del lenguaje, las intenciones del autor, así como la relación con el contexto sociocultural del lector y del texto.
- **Reflexiona y evalúa la forma, el contenido y contexto del texto:** los procesos de reflexión y evaluación están relacionados porque ambos suponen que el estudiante se distancie de los textos

escritos situados en épocas y lugares distintos, y que son presentados en diferentes soportes y formatos. Para ello, compara y contrasta aspectos formales y de contenido del texto con la experiencia, el conocimiento formal del lector y diversas fuentes de información. Asimismo, emite una opinión personal sobre aspectos formales, estéticos, contenidos de los textos considerando los efectos que producen, la relación con otros textos, y el contexto sociocultural del texto y del lector.

VI CICLO	VII CICLO
<p>Lee diversos tipos de textos con varios elementos complejos en su estructura y con vocabulario variado. Obtiene información e integra datos que están en distintas partes del texto. Realiza inferencias locales a partir de información explícita e implícita. Interpreta el texto considerando información relevante y complementaria para construir su sentido global. Reflexiona sobre aspectos variados del texto a partir de su conocimiento y experiencia. Evalúa el uso del lenguaje, la intención de los recursos textuales y el efecto del texto en el lector a partir de su conocimiento y del contexto sociocultural.</p>	<p>Lee diversos tipos de texto con estructuras complejas y vocabulario variado. Integra información contrapuesta que está en distintas partes del texto. Interpreta el texto considerando información relevante y complementaria para construir su sentido global, valiéndose de otros textos. Reflexiona sobre formas y contenidos del texto a partir de su conocimiento y experiencia. Evalúa el uso del lenguaje, la intención de los recursos textuales y el efecto del texto en el lector a partir de su conocimiento y del contexto sociocultural.</p>

## ESCRIBE DIVERSOS TIPOS DE TEXTOS EN SU LENGUA MATERNA

Esta competencia implica la combinación de las siguientes capacidades:

- **Adecúa el texto a la situación comunicativa:** el estudiante considera el propósito, destinatario, tipo de texto, género discursivo y registro que utilizará al escribir los textos, así como los contextos socioculturales que enmarcan la comunicación escrita.
- **Organiza y desarrolla las ideas de forma coherente y cohesionada:** el estudiante ordena lógicamente las ideas en torno a un tema, ampliándolas y complementándolas, estableciendo relaciones de cohesión entre ellas y utilizando un vocabulario pertinente.
- **Utiliza convenciones del lenguaje escrito de forma pertinente:** el estudiante usa de forma apropiada recursos textuales para garantizar la claridad, el uso estético del lenguaje y el sentido del texto escrito.
- **Reflexiona y evalúa la forma, el contenido y contexto del texto escrito:** el estudiante se distancia del texto que ha escrito para revisar de manera permanente el contenido, la coherencia, cohesión y adecuación a la situación comunicativa con la finalidad de mejorarlo. También implica analizar, comparar y contrastar las características de los usos del lenguaje escrito y sus posibilidades, así como su repercusión en otras personas o su relación con otros textos según el contexto sociocultural.

VI CICLO	VII CICLO
<p>Escribe diversos tipos de textos de forma reflexiva. Adecúa su texto al destinatario, propósito y el registro a partir de su experiencia previa y de fuentes de información complementarias. Organiza y desarrolla lógicamente las ideas en torno a un tema, y las estructura en párrafos y subtítulos de acuerdo a algunos géneros discursivos. Establece relaciones entre ideas a través del uso adecuado de varios tipos de conectores, referentes y emplea vocabulario variado. Utiliza recursos ortográficos y textuales para separar y aclarar expresiones e ideas, así como diferenciar el significado de las palabras con la intención de darle claridad y sentido a su texto. Reflexiona y evalúa de manera permanente la coherencia y cohesión de las ideas en el texto que escribe, así como el uso del lenguaje para argumentar, reforzar o sugerir sentidos y producir diversos efectos en el lector según la situación comunicativa.</p>	<p>Escribe diversos tipos de textos de forma reflexiva. Adecúa su texto al destinatario, propósito y el registro, a partir de su experiencia previa y de algunas fuentes de información complementarias. Organiza y desarrolla lógicamente las ideas en torno a un tema y las estructura en párrafos.<sup>27</sup> Establece relaciones entre ideas a través del uso adecuado de algunos tipos de conectores y de referentes; emplea vocabulario variado. Utiliza recursos ortográficos para separar expresiones, ideas y párrafos<sup>28</sup> con la intención de darle claridad y sentido a su texto. Reflexiona y evalúa de manera permanente la coherencia y cohesión de las ideas en el texto que escribe, así como el uso del lenguaje para argumentar o reforzar sentidos y producir efectos en el lector según la situación comunicativa.</p>

## CONVIVE Y PARTICIPA DEMOCRÁTICAMENTE EN LA BÚSQUEDA DEL BIEN COMÚN

Esta competencia implica combinar las siguientes capacidades:

- **Interactúa con todas las personas:** es decir, reconoce a todos como personas valiosas y con derechos, muestra preocupación por el otro, respeta las diferencias y se enriquece de ellas. Actúa frente a las distintas formas de discriminación (por género, fenotipo, origen étnico, lengua, discapacidad, orientación sexual, edad, nivel socioeconómico, entre otras) y reflexiona sobre las diversas situaciones que vulneran la convivencia democrática.
- **Construye normas y asume acuerdos y leyes:** el estudiante participa en la construcción de normas, las respeta y evalúa en relación a los principios que las sustentan, así como cumple los acuerdos y las leyes, reconociendo la importancia de estas para la convivencia; para lo cual, maneja información y conceptos relacionados con la convivencia (como la equidad, el respeto y la libertad) y hace suyos los principios democráticos (la autofundación, la secularidad, la incertidumbre, la ética, la complejidad y lo público).
- **Maneja conflictos de manera constructiva:** es que el estudiante actúe con empatía y asertividad frente a ellos y ponga en práctica pautas y estrategias para resolverlos de manera pacífica y creativa, contribuyendo a construir comunidades democráticas; para lo cual parte de comprender el conflicto como inherente a las relaciones humanas, así como desarrollar criterios para evaluar situaciones en las que estos ocurren.
- **Delibera sobre asuntos públicos:** es que participe en un proceso de reflexión y diálogo sobre asuntos que involucran a todos, donde se plantean diversos puntos de vista y se busca llegar a consensos orientados al bien común. Supone construir una posición propia sobre dichos asuntos basándose en argumentos razonados, la institucionalidad, el Estado de derecho y los principios democráticos, así como valorar y contraponer las diversas posiciones.
- **Participa en acciones que promueven el bienestar común:** es que proponga y gestione iniciativas vinculadas con el interés común y con la promoción y defensa de los derechos humanos, tanto en la escuela como en la comunidad. Para ello, se apropia y utiliza canales y mecanismos de participación democrática.



VI CICLO	VII CICLO
<p>Convive y participa democráticamente cuando se relaciona con los demás, respetando las diferencias y los derechos de cada uno, cumpliendo sus deberes y buscando que otros también los cumplan. Se relaciona con personas de culturas distintas, respetando sus costumbres. Construye y evalúa de manera colectiva las normas de convivencia en el aula y en la escuela con base en principios democráticos. Ejerce el rol de mediador en su grupo haciendo uso de la negociación y el diálogo para el manejo de conflictos. Propone, planifica y ejecuta acciones de manera cooperativa, dirigidas a promover el bien común, la defensa de sus derechos y el cumplimiento de sus deberes como miembro de una comunidad. Delibera sobre asuntos públicos formulando preguntas sobre sus causas y consecuencias, analizando argumentos contrarios a los propios y argumentando su postura basándose en fuentes y en otras opiniones.</p>	<p>Convive y participa democráticamente, relacionándose con los demás, respetando las diferencias y promoviendo los derechos de todos, así como cumpliendo sus deberes y evaluando sus consecuencias. Se relaciona con personas de diferentes culturas respetando sus costumbres y creencias. Evalúa y propone normas para la convivencia social basadas en los principios democráticos y en la legislación vigente. Utiliza estrategias de negociación y diálogo para el manejo de conflictos. Asume deberes en la organización y ejecución de acciones colectivas para promover sus derechos y deberes frente a situaciones que involucran su comunidad. Delibera sobre asuntos públicos con argumentos basados en fuentes confiables, los principios democráticos y la institucionalidad, y aporta a la construcción de consensos. Rechaza posiciones que legitiman la violencia o la vulneración de derechos.</p>

## APRECIA DE MANERA CRÍTICA MANIFESTACIONES ARTÍSTICO CULTURALES

Esta competencia implica, por parte de los estudiantes, la combinación de las siguientes capacidades:

- **Percibe manifestaciones artístico-culturales:** Consiste en usar los sentidos para observar, escuchar, describir y analizar las cualidades visuales, táctiles, sonoras y kinestésicas de diversas manifestaciones artístico-culturales.
- **Contextualiza manifestaciones artístico-culturales:** Es informarse acerca de la cultura en que se origina una manifestación artística para entender cómo el contexto social, cultural e histórico de esta influye en su creación y la manera en que transmite sus significados.
- **Reflexiona creativa y críticamente sobre manifestaciones artístico-culturales:** Supone interpretar las intenciones y significados de manifestaciones artístico-culturales que hayan visto o experimentado y emitir juicios de valor, entrelazando información obtenida a través de la percepción, el análisis y la comprensión de los contextos.

## CREA PROYECTOS DESDE LOS LENGUAJES ARTÍSTICOS

- **Explora y experimenta los lenguajes artísticos:** Significa experimentar, improvisar y desarrollar habilidades en el uso de los medios, materiales, herramientas y técnicas de los diversos lenguajes del arte.
- **Aplica procesos creativos:** Supone generar ideas, investigar, tomar decisiones y poner en práctica sus conocimientos para elaborar un proyecto artístico individual o colaborativo en relación a una intención específica.
- **Evalúa y comunica sus procesos y proyectos:** Significa registrar sus experiencias, comunicar sus descubrimientos y compartir sus creaciones con otros, para profundizar en ellos y reflexionar sobre sus ideas y experiencias.

VI CICLO	VII CICLO
<p>Aprécia de manera crítica manifestaciones artístico-culturales cuando describe las características fundamentales de los diversos lenguajes del arte y las culturas que los producen, y las asocia a experiencias, mensajes, emociones e ideas, siendo consciente de que generan diferentes reacciones e interpretaciones en las personas. Investiga las creencias, cosmovisiones, tradiciones y la función social de manifestaciones artístico-culturales de diversos tiempos y lugares y distingue las diferentes maneras en que se usa el arte para representar y reflejar la identidad de un grupo de personas. Integra la información recogida para describir la complejidad y la riqueza de la obra, así como para generar hipótesis sobre el significado y la intención del artista. Evalúa la eficacia del uso de las técnicas utilizadas en relación a las intenciones específicas.</p>	<p>Aprécia de manera crítica manifestaciones artístico-culturales cuando reconoce en estas la función comunicativa de los elementos y códigos de los lenguajes de las artes de diversas épocas y lugares; comprende que generan diferentes reacciones en las personas y que existen diferentes maneras de interpretarlas según los referentes socioculturales de las personas que las aprecian. Investiga el impacto de los medios de comunicación, los cambios sociales y tecnológicos en las manifestaciones artístico-culturales contemporáneas y compara las diversas funciones que ha cumplido el arte en una variedad de contextos sociales, culturales e históricos. Integra la información recogida y describe cómo una manifestación artístico-cultural nos reta a interpretar sus ideas y significados. Evalúa la eficacia del uso de las técnicas utilizadas en comparación con la intención de la obra, de otros trabajos y artistas afines y hace comentarios sobre los impactos que puede tener una manifestación sobre aquellos que las observan o experimentan.</p>

## RESUELVE PROBLEMAS DE CANTIDAD

Esta competencia implica la combinación de las siguientes capacidades:

- **Traduce cantidades a expresiones numéricas:** es transformar las relaciones entre los datos y condiciones de un problema a una expresión numérica (modelo) que reproduzca las relaciones entre estos; esta expresión se comporta como un sistema compuesto por números, operaciones y sus propiedades. Es plantear problemas a partir de una situación o una expresión numérica dada. También implica evaluar si el resultado obtenido o la expresión numérica formulada (modelo), cumplen las condiciones iniciales del problema.
- **Comunica su comprensión sobre los números y las operaciones:** es expresar la comprensión de los conceptos numéricos, las operaciones y propiedades, las unidades de medida, las relaciones que establece entre ellos; usando lenguaje numérico y diversas representaciones; así como leer sus representaciones e información con contenido numérico.
- **Usa estrategias y procedimientos de estimación y cálculo:** es seleccionar, adaptar, combinar o crear una variedad de estrategias, procedimientos como el cálculo mental y escrito, la estimación, la aproximación y medición, comparar cantidades; y emplear diversos recursos.
- **Argumenta afirmaciones sobre las relaciones numéricas y las operaciones:** es elaborar afirmaciones sobre las posibles relaciones entre números naturales, enteros, racionales, reales, sus operaciones y propiedades; basado en comparaciones y experiencias en las que induce propiedades a partir de casos particulares; así como explicarlas con analogías, justificarlas, validarlas o refutarlas con ejemplos y contraejemplos.

VI CICLO	VII CICLO
<p>Resuelve problemas referidos a las relaciones entre cantidades o magnitudes, traduciéndolas a expresiones numéricas y operativas con números naturales, enteros y racionales, y descuentos porcentuales sucesivos, verificando si estas expresiones cumplen con las condiciones iniciales del problema. Expresa su comprensión de la relación entre los órdenes del sistema de numeración decimal con las potencias de base diez, y entre las operaciones con números enteros y racionales; y las usa para interpretar enunciados o textos diversos de contenido matemático. Representa relaciones de equivalencia entre expresiones decimales, fraccionarias y porcentuales, entre unidades de masa, tiempo y monetarias; empleando lenguaje matemático. Selecciona, emplea y combina recursos, estrategias, procedimientos, y propiedades de las operaciones y de los números para estimar o calcular con enteros y racionales; y realizar conversiones entre unidades de masa, tiempo y temperatura; verificando su eficacia. Plantea afirmaciones sobre los números enteros y racionales, sus propiedades y relaciones, y las justifica mediante ejemplos y sus conocimientos de las operaciones, e identifica errores o vacíos en las argumentaciones propias o de otros y las corrige.</p>	<p>Resuelve problemas referidos a las relaciones entre cantidades muy grandes o muy pequeñas, magnitudes o intercambios financieros, traduciéndolas a expresiones numéricas y operativas con números irracionales o racionales, notación científica, intervalos, y tasas de interés simple y compuesto. Evalúa si estas expresiones cumplen con las condiciones iniciales del problema. Expresa su comprensión de los números racionales e irracionales, de sus operaciones y propiedades, así como de la notación científica; establece relaciones de equivalencia entre múltiplos y submúltiplos de unidades de masa, y tiempo, y entre escalas de temperatura, empleando lenguaje matemático y diversas representaciones; basado en esto interpreta e integra información contenida en varias fuentes de información. Selecciona, combina y adapta variados recursos, estrategias y procedimientos matemáticos de cálculo y estimación para resolver problemas, los evalúa y opta por aquellos más idóneos según las condiciones del problema. Plantea y compara afirmaciones sobre números racionales y sus propiedades, formula enunciados opuestos o casos especiales que se cumplen entre expresiones numéricas; justifica, comprueba o descarta la validez de la afirmación mediante contraejemplos o propiedades matemáticas</p>

### RESUELVE PROBLEMAS DE REGULARIDAD, EQUIVALENCIA Y CAMBIO

Esta competencia implica la combinación de las siguientes capacidades:

- **Traduce datos y condiciones a expresiones algebraicas y gráficas:** significa transformar los datos, valores desconocidos, variables y relaciones de un problema a una expresión gráfica o algebraica (modelo) que generalice la interacción entre estos. Implica también evaluar el resultado o la expresión formulada con respecto a las condiciones de la situación; y formular preguntas o problemas a partir de una situación o una expresión.
- **Comunica su comprensión sobre las relaciones algebraicas:** significa expresar su comprensión de la noción, concepto o propiedades de los patrones, funciones, ecuaciones e inecuaciones estableciendo relaciones entre estas; usando lenguaje algebraico y diversas representaciones. Así como interpretar información que presente contenido algebraico.
- **Usa estrategias y procedimientos para encontrar equivalencias y reglas generales:** es seleccionar, adaptar, combinar o crear procedimientos, estrategias y algunas propiedades para simplificar o transformar ecuaciones, inecuaciones y expresiones simbólicas que le permitan resolver ecuaciones, determinar dominios y rangos, representar rectas, parábolas, y diversas funciones.
- **Argumenta afirmaciones sobre relaciones de cambio y equivalencia:** significa elaborar afirmaciones sobre variables, reglas algebraicas y propiedades algebraicas, razonando de manera inductiva para generalizar una regla y de manera deductiva probando y comprobando propiedades y nuevas relaciones.

VI CICLO	VII CICLO
<p>Resuelve problemas referidos a interpretar cambios constantes o regularidades entre magnitudes, valores o entre expresiones; traduciéndolas a patrones numéricos y gráficos<sup>41</sup>, progresiones aritméticas, ecuaciones e inecuaciones con una incógnita, funciones lineales y afín, y relaciones de proporcionalidad directa e inversa. Comprueba si la expresión algebraica usada expresó o reprodujo las condiciones del problema. Expresa su comprensión de: la relación entre función lineal y proporcionalidad directa; las diferencias entre una ecuación e inecuación lineal y sus propiedades; la variable como un valor que cambia; el conjunto de valores que puede tomar un término desconocido para verificar una inecuación; las usa para interpretar enunciados, expresiones algebraicas o textos diversos de contenido matemático. Selecciona, emplea y combina recursos, estrategias, métodos gráficos y procedimientos matemáticos para determinar el valor de términos desconocidos en una progresión aritmética, simplificar expresiones algebraicas y dar solución a ecuaciones e inecuaciones lineales, y evaluar funciones lineales. Plantea afirmaciones sobre propiedades de las progresiones aritméticas, ecuaciones e inecuaciones así como de una función lineal, lineal afín con base a sus experiencias, y las justifica mediante ejemplos y propiedades matemáticas; encuentra errores o vacíos en las argumentaciones propias y las de otros y las corrige.</p>	<p>Resuelve problemas referidos a analizar cambios continuos o periódicos, o regularidades entre magnitudes, valores o expresiones, traduciéndolas a expresiones algebraicas que pueden contener la regla general de progresiones geométricas, sistema de ecuaciones lineales, ecuaciones y funciones cuadráticas y exponenciales. Evalúa si la expresión algebraica reproduce las condiciones del problema. Expresa su comprensión de la regla de formación de sucesiones y progresiones geométricas; la solución o conjunto solución de sistemas de ecuaciones lineales e inecuaciones; la diferencia entre una función lineal y una función cuadrática y exponencial y sus parámetros; las usa para interpretar enunciados o textos o fuentes de información usando lenguaje matemático y gráficos. Selecciona, combina y adapta variados recursos, estrategias y procedimientos matemáticos para determinar términos desconocidos en progresiones geométricas, solucionar ecuaciones lineales o cuadráticas, simplificar expresiones usando identidades algebraicas; evalúa y opta por aquellos más idóneos según las condiciones del problema. Plantea afirmaciones sobre enunciados opuestos o casos especiales que se cumplen entre expresiones algebraicas; así como predecir el comportamiento de variables; comprueba o descarta la validez de la afirmación mediante contraejemplos y propiedades matemáticas.</p>

## RESUELVE PROBLEMAS DE FORMA, MOVIMIENTO Y LOCALIZACIÓN

Esta competencia implica la combinación de las siguientes capacidades:

- Modela objetos con formas geométricas y sus transformaciones:** es construir un modelo que reproduzca las características de los objetos, su localización y movimiento, mediante formas geométricas, sus elementos y propiedades; la ubicación y transformaciones en el plano. Es también evaluar si el modelo cumple con las condiciones dadas en el problema.
- Comunica su comprensión sobre las formas y relaciones geométricas:** es comunicar su comprensión de las propiedades de las formas geométricas, sus transformaciones y la ubicación en un sistema de referencia; es también establecer relaciones entre estas formas, usando lenguaje geométrico y representaciones gráficas o simbólicas.
- Usa estrategias y procedimientos para orientarse en el espacio:** es seleccionar, adaptar, combinar o crear una variedad de estrategias, procedimientos y recursos para construir formas geométricas, trazar rutas, medir o estimar distancias y superficies, y transformar las formas bidimensionales y tridimensionales.
- Argumenta afirmaciones sobre relaciones geométricas:** es elaborar afirmaciones sobre las posibles relaciones entre los elementos y las propiedades de las formas geométricas a partir de su exploración o visualización. Asimismo, justificarlas, validarlas o refutarlas, basado en su experiencia, ejemplos o contraejemplos, y conocimientos sobre propiedades geométricas; usando el razonamiento inductivo o deductivo.

VI CICLO	VII CICLO
<p>Resuelve problemas en los que modela las características de objetos mediante prismas, pirámides y polígonos, sus elementos y propiedades, y la semejanza y congruencia de formas geométricas; así como la ubicación y movimiento mediante coordenadas en el plano cartesiano, mapas y planos a escala, y transformaciones. Expresa su comprensión de las formas congruentes y semejantes, la relación entre una forma geométrica y sus diferentes perspectivas; usando dibujos y construcciones. Clasifica prismas, pirámides y polígonos, según sus propiedades. Selecciona y emplea estrategias, procedimientos y recursos para determinar la longitud, área o volumen de formas geométricas en unidades convencionales y para construir formas geométricas a escala. Plantea afirmaciones sobre la semejanza y congruencia de formas, relaciones entre áreas de formas geométricas; las justifica mediante ejemplos y propiedades geométricas.</p>	<p>Resuelve problemas en los que modela las características de objetos con formas geométricas compuestas, cuerpos de revolución, sus elementos y propiedades, líneas, puntos notables, relaciones métricas de triángulos, distancia entre dos puntos, ecuación de la recta y parábola; la ubicación, distancias inaccesibles, movimiento y trayectorias complejas de objetos mediante coordenadas cartesianas, razones trigonométricas, mapas y planos a escala. Expresa su comprensión de la relación entre las medidas de los lados de un triángulo y sus proyecciones, la distinción entre transformaciones geométricas que conservan la forma de aquellas que conservan las medidas de los objetos, y de cómo se generan cuerpos de revolución, usando construcciones con regla y compás. Clasifica polígonos y cuerpos geométricos según sus propiedades, reconociendo la inclusión de una clase en otra. Selecciona, combina y adapta variadas estrategias, procedimientos y recursos para determinar la longitud, perímetro, área o volumen de formas compuestas, así como construir mapas a escala, homotecias e isometrías. Plantea y compara afirmaciones sobre enunciados opuestos o casos especiales de las propiedades de las formas geométricas; justifica, comprueba o descarta la validez de la afirmación mediante contraejemplos o propiedades geométricas.</p>

## RESUELVE PROBLEMAS DE GESTIÓN DE DATOS E INCERTIDUMBRE

Esta competencia implica la combinación de las siguientes capacidades:

- **Representa datos con gráficos y medidas estadísticas o probabilísticas:** es representar el comportamiento de un conjunto de datos, seleccionando tablas o gráficos estadísticos, medidas de tendencia central, de localización o dispersión. Reconocer variables de la población o la muestra al plantear un tema de estudio. Así también implica el análisis de situaciones aleatorias y representar la ocurrencia de sucesos mediante el valor de la probabilidad.
- **Comunica su comprensión de los conceptos estadísticos y probabilísticos:** es comunicar su comprensión de conceptos estadísticos y probabilísticos en relación a la situación. Leer, describir e interpretar información estadística contenida en gráficos o tablas provenientes de diferentes fuentes.
- **Usa estrategias y procedimientos para recopilar y procesar datos:** es seleccionar, adaptar, combinar o crear una variedad de procedimientos, estrategias y recursos para recopilar, procesar y analizar datos, así como el uso de técnicas de muestreo y el cálculo de las medidas estadísticas y probabilísticas.
- **Sustenta conclusiones o decisiones con base en la información obtenida:** es tomar decisiones, hacer predicciones o elaborar conclusiones y sustentarlas con base en la información obtenida del procesamiento y análisis de datos, así como de la revisión o valoración de los procesos.

VI CICLO	VII CICLO
<p>Resuelve problemas en los que plantea temas de estudio, identificando la población pertinente y las variables cuantitativas continuas, así como cualitativas nominales y ordinales. Recolecta datos mediante encuestas y los registra en tablas de datos agrupados, así también determina la media aritmética y mediana de datos discretos; representa su comportamiento en histogramas, polígonos de frecuencia, gráficos circulares, tablas de frecuencia y medidas de tendencia central; usa el significado de las medidas de tendencia central para interpretar y comparar la información contenida en estos. Basado en ello, plantea y contrasta conclusiones, sobre las características de una población. Expresa la probabilidad de un evento aleatorio como decimal o fracción, así como su espacio muestral; e interpreta que un suceso seguro, probable e imposible, se asocia a los valores entre 0 y 1. Hace predicciones sobre la ocurrencia de eventos y las justifica.</p>	<p>Resuelve problemas en los que plantea temas de estudio, caracterizando la población y la muestra e identificando las variables a estudiar; empleando el muestreo aleatorio para determinar una muestra representativa. Recolecta datos mediante encuestas y los registra en tablas, determina terciles, cuartiles y quintiles; la desviación estándar, y el rango de un conjunto de datos; representa el comportamiento de estos usando gráficos y medidas estadísticas más apropiadas a las variables en estudio. Interpreta la información contenida en estos, o la información relacionada a su tema de estudio proveniente de diversas fuentes, haciendo uso del significado de la desviación estándar, las medidas de localización estudiadas y el lenguaje estadístico; basado en esto contrasta y justifica conclusiones sobre las características de la población. Expresa la ocurrencia de sucesos dependientes, independientes, simples o compuestos de una situación aleatoria mediante la probabilidad, y determina su espacio muestral; interpreta las propiedades básicas de la probabilidad de acuerdo a las condiciones de la situación; justifica sus predicciones con base a los resultados de su experimento o propiedades.</p>

### INDAGA MEDIANTE MÉTODOS CIENTÍFICOS PARA CONSTRUIR SUS CONOCIMIENTOS

El ejercicio de esta competencia implica la combinación de las siguientes capacidades:

- **Problematiza situaciones para hacer indagación:** plantear preguntas sobre hechos y fenómenos naturales; interpretar situaciones y formular hipótesis.
- **Diseña estrategias para hacer indagación:** proponer actividades que permitan construir un procedimiento; seleccionar materiales, instrumentos e información para comprobar o refutar las hipótesis.
- **Genera y registra datos e información:** obtener, organizar y registrar datos fiables en función de las variables, utilizando instrumentos y diversas técnicas que permitan comprobar o refutar las hipótesis.
- **Analiza datos e información:** interpretar los datos obtenidos en la indagación, contrastarlos con las hipótesis e información relacionada al problema para elaborar conclusiones que comprueban o refutan la hipótesis.
- **Evalúa y comunica el proceso y resultados de su indagación:** identificar y dar a conocer las dificultades técnicas y los conocimientos logrados para cuestionar el grado de satisfacción que la respuesta da a la pregunta de indagación.



VI CICLO	VII CICLO
<p>Indaga a partir de preguntas e hipótesis que son verificables de forma experimental o descriptiva con base en su conocimiento científico para explicar las causas o describir el fenómeno identificado. Diseña un plan de recojo de datos con base en observaciones o experimentos. Colecta datos que contribuyan a comprobar o refutar la hipótesis. Analiza tendencias o relaciones en los datos, los interpreta tomando en cuenta el error y reproducibilidad, los interpreta con base en conocimientos científicos y formula conclusiones. Evalúa si sus conclusiones responden a la pregunta de indagación y las comunica. Evalúa la fiabilidad de los métodos y las interpretaciones de los resultados de su indagación.</p>	<p>Indaga a partir de preguntas y plantea hipótesis con base en conocimientos científicos y observaciones previas. Elabora el plan de observaciones o experimentos y los argumenta utilizando principios científicos y los objetivos planteados. Realiza mediciones y comparaciones sistemáticas que evidencian la acción de diversos tipos de variables. Analiza tendencias y relaciones en los datos tomando en cuenta el error y reproducibilidad, los interpreta con base en conocimientos científicos y formula conclusiones, las argumenta apoyándose en sus resultados e información confiable. Evalúa la fiabilidad de los métodos y las interpretaciones de los resultados de su indagación.</p>

### **EXPLICA EL MUNDO FÍSICO BASANDOSE EN CONOCIMIENTOS SOBRE LOS SERES VIVOS, MATERIA Y ENERGIA, BIODIVERSIDAD, TIERRA Y UNIVERSO**

Esta competencia implica la combinación de las siguientes capacidades:

- Comprende y usa conocimientos sobre los seres vivos, materia y energía, biodiversidad, Tierra y universo:** es decir, establece relaciones entre varios conceptos y los transfiere a nuevas situaciones. Esto le permite construir representaciones del mundo natural y artificial, que se evidencian cuando el estudiante explica, ejemplifica, aplica, justifica, compara, contextualiza y generaliza sus conocimientos.
- valúa las implicancias del saber y del quehacer científico y tecnológico:** cuando identifica los cambios generados en la sociedad por el conocimiento científico o desarrollo tecnológico, con el fin de asumir una postura crítica o tomar decisiones, considerando saberes locales, evidencia empírica y científica, con la finalidad de mejorar su calidad de vida y conservar el ambiente local y global.

VI CICLO	VII CICLO
<p>Explica, con base en evidencia con respaldo científico, las relaciones cualitativas y las cuantificables entre: el campo eléctrico con la estructura del átomo, la energía con el trabajo o el movimiento, las funciones de la célula con sus requerimientos de energía y materia, la selección natural o artificial con el origen y evolución de especies, los flujos de materia y energía en la Tierra o los fenómenos meteorológicos con el funcionamiento de la biosfera. Argumenta su posición frente a las implicancias sociales y ambientales de situaciones sociocientíficas o frente a cambios en la cosmovisión suscitados por el desarrollo de la ciencia y tecnología.</p>	<p>Explica, con base en evidencias con respaldo científico, las relaciones cualitativas y las cuantificables entre: la estructura microscópica de un material y su reactividad con otros materiales o con campos y ondas; la información genética, las funciones de las células con las funciones de los sistemas (homeostasis); el origen de la Tierra, su composición, su evolución física, química y biológica con los registros fósiles. Argumenta su posición frente a las implicancias éticas, sociales y ambientales de situaciones sociocientíficas o frente a cambios en la cosmovisión suscitados por el desarrollo de la ciencia y tecnología</p>

## DISEÑA Y CONSTRUYE SOLUCIONES TECNOLÓGICAS PARA RESOLVER PROBLEMAS DE SU ENTORNO

Esta competencia implica la combinación de las siguientes capacidades:

- **Determina una alternativa de solución tecnológica:** al detectar un problema y proponer alternativas de solución creativas basadas en conocimientos científico, tecnológico y prácticas locales, evaluando su pertinencia para seleccionar una de ellas.
- **Diseña la alternativa de solución tecnológica:** es representar de manera gráfica o esquemática la estructura y funcionamiento de la solución tecnológica (especificaciones de diseño), usando conocimiento científico, tecnológico y prácticas locales, teniendo en cuenta los requerimientos del problema y los recursos disponibles.
- **Implementa y valida la alternativa de solución tecnológica:** es llevar a cabo la alternativa de solución, verificando y poniendo a prueba el cumplimiento de las especificaciones de diseño y el funcionamiento de sus partes o etapas.
- **Evalúa y comunica el funcionamiento y los impactos de su alternativa de solución tecnológica:** es determinar qué tan bien la solución tecnológica logró responder a los requerimientos del problema, comunicar su funcionamiento y analizar sus posibles impactos, en el ambiente y la sociedad, tanto en su proceso de elaboración como de uso.

VI CICLO	VII CICLO
<p>Diseña y construye soluciones tecnológicas al delimitar el alcance del problema tecnológico y las causas que lo generan, y propone alternativas de solución basado en conocimientos científicos. Representa la alternativa de solución, a través de esquemas o dibujos incluyendo sus partes o etapas. Establece características de forma, estructura, función y explica el procedimiento, los recursos para implementarlas, así como las herramientas y materiales seleccionados; verifica el funcionamiento de la solución tecnológica, considerando los requerimientos, detecta errores en la selección de materiales, imprecisiones en las dimensiones, procedimientos y realiza ajustes. Explica el procedimiento, conocimiento científico aplicado, así como las dificultades en el diseño e implementación, evalúa el alcance de su funcionamiento a través de pruebas considerando los requerimientos establecidos y propone mejoras. Infiere impactos de la solución tecnológica.</p>	<p>Diseña y construye soluciones tecnológicas al justificar el alcance del problema tecnológico, determinar la interrelación de los factores involucrados en él y justificar su alternativa de solución basado en conocimientos científicos. Representa la alternativa de solución a través de esquemas o dibujos estructurados a escala, con vistas y perspectivas, incluyendo sus partes o etapas. Establece características de forma, estructura, función y explica el procedimiento, los recursos para implementarlas, así como las herramientas y materiales seleccionados. Verifica el funcionamiento de la solución tecnológica considerando los requerimientos, detecta errores en la selección de materiales, imprecisiones en las dimensiones y procedimientos y realiza ajustes o rediseña su alternativa de solución. Explica el conocimiento científico y el procedimiento aplicado, así como las dificultades del diseño y la implementación, evalúa su funcionamiento, la eficiencia y propone estrategias para mejorarlo. Infiere impactos de la solución tecnológica y elabora estrategias para reducir los posibles efectos negativos.</p>

## CONSTRUYE SU IDENTIDAD COMO PERSONA HUMANA, AMADA POR DIOS, DIGNA, LIBRE Y TRASCENDENTE, COMPRENDIENDO LA DOCTRINA DE SU PROPIA RELIGIÓN, ABIERTO AL DIALOGO CON LAS QUE LE SON CERCANAS”

Esta competencia implica la combinación de las siguientes capacidades:



- **Conoce a Dios y asume su identidad religiosa y espiritual como persona digna, libre y trascendente.** El estudiante comprende las distintas manifestaciones de Dios en su vida, a partir de un encuentro con Él, basado en la tradición cristiana para construir un horizonte de vida significativo y pleno.
- **Cultiva y valora las manifestaciones religiosas de su entorno argumentando su fe de manera comprensible y respetuosa.** El estudiante comprende el mensaje cristiano en relación con los problemas existenciales comunes a las religiones y característicos de todo ser humano, con las concepciones de la vida presentes en la cultura, y con los problemas éticos y morales en los que hoy se ve envuelta la humanidad. También expresa con libertad su fe respetando las diversas creencias y expresiones religiosas de los demás.

VI CICLO	VII CICLO
Argumenta la acción de Dios en la historia y en la vida de la Iglesia y de la humanidad confrontando hechos y acontecimientos	Fundamenta la presencia de Dios en la historia y vida de la Iglesia y de la humanidad para actuar con responsabilidad frente a todo lo creado.

### ASUME LA EXPERIENCIA DEL ENCUENTRO PERSONAL Y COMUNITARIO CON DIOS EN SU PROYECTO DE VIDA EN COHERENCIA CON SU CREENCIA RELIGIOSA

Esta competencia implica la combinación de las siguientes capacidades:

- **Transforma su entorno desde el encuentro personal y comunitario con Dios y desde la fe que profesa:** El estudiante expresa su fe de manera espontánea y con gratuidad en la construcción de una sociedad justa, solidaria y fraterna, a partir de su proyecto de vida integrador y significativo que favorezca la vida armónica con los demás desde los valores del Evangelio.
- **Actúa coherentemente en razón de su fe según los principios de su conciencia moral en situaciones concretas de la vida:** El estudiante actúa según los principios de la conciencia ética y moral cristiana en situaciones concretas de la convivencia humana. Toma decisiones razonables en coherencia con los principios evangélicos.

VI CICLO	VII CICLO
Demuestra coherencia entre lo que cree, dice y hace en su proyecto de vida personal, a la luz del mensaje bíblico y los documentos del Magisterio de la Iglesia. Vivencia su dimensión religiosa, espiritual y trascendente, que le permita cooperar en la transformación de sí mismo y de su entorno a la luz del Evangelio buscando soluciones a los desafíos actuales. Promueve el encuentro personal y comunitario con Dios en diversos contextos desde un discernimiento espiritual, con acciones orientadas a la construcción de una comunidad de fe guiada por las enseñanzas de Jesucristo y de la Iglesia. Asume su rol protagónico en la transformación de la sociedad a partir de las enseñanzas de Jesucristo en un marco ético y moral cristiano.	Expresa coherencia entre lo que cree, dice y hace en su proyecto de vida personal, a la luz del mensaje bíblico. Comprende su dimensión espiritual y religiosa que le permita cooperar en la transformación de sí mismo y de su entorno a la luz del Evangelio. Reflexiona el encuentro personal y comunitario con Dios en diversos contextos, con acciones orientadas a la construcción de una comunidad de fe guiada por las enseñanzas de Jesucristo. Asume las enseñanzas de Jesucristo y de la Iglesia desempeñando su rol protagónico en la transformación de la sociedad.

## 9. Orientaciones para la planificación curricular:

### 9.1. PROCESOS DE PLANIFICACIÓN

PROCESO	PLANIFICACIÓN ANUAL	UNIDAD DIDACTICA	SESIONES DE APRENDIZAJE
Determinar el propósito de aprendizaje con base en las necesidades de aprendizaje identificadas.	Los propósitos de aprendizaje corresponden a las competencias, los enfoques transversales y los desempeños de grado que se están cursando.	Los propósitos de aprendizaje corresponden a las competencias, los enfoques transversales y los desempeños de grado precisados.	Los propósitos de aprendizaje corresponden a las competencias, los enfoques transversales y los desempeños de grado más precisados aún.
Establecer los criterios para recoger evidencias de aprendizaje sobre el progreso.	Los desempeños de grado son criterios que orientarán lo que deben saber hacer los estudiantes en el grado. El conjunto de desempeños brinda un nivel de competencia. Dichos desempeños están alineados a los estándares de aprendizajes nacionales, que son el norte o referente de nuestro trabajo. Las evidencias aún no se precisan en este tipo de planificación.	Consiste en definir cuáles serán las evidencias que nos permitirán saber si los estudiantes han alcanzado o registrado avances respecto de los propósitos de aprendizaje definidos en la unidad didáctica, según la planificación anual. Una vez definidas las evidencias, se deben precisar los criterios de evaluación, a partir de los cuales serán valorados los avances. Por ejemplo: - Las evidencias pueden consistir en definir que los estudiantes elaboren un afiche, realicen un experimento, sustenten una propuesta, etc. Los criterios se construyen a partir de los desempeños de grado y se organizan en instrumentos de evaluación para valorar las evidencias. Por ejemplo: rúbricas, listas de cotejo, escalas de valoración u otros.	Consiste en identificar los avances, dificultades o desafíos que deben superar los estudiantes en el día a día con relación a los propósitos de aprendizaje. Para ello, se deben brindar los soportes apropiados a sus necesidades; por ejemplo: buenas preguntas en el momento oportuno, el material y el tiempo dados para hacer una tarea, etc. Asimismo, implica definir el momento y la forma en que los criterios serán comunicados a los estudiantes, a fin de que estén en mejores condiciones de alcanzar los propósitos.
Diseñar y organizar situaciones, estrategias y condiciones pertinentes al Propósito de aprendizaje.	Consiste en plantear, en líneas generales, la secuencia de situaciones significativas de las unidades didácticas que serán el medio para alcanzar los propósitos de aprendizaje planteados.	Consiste en plantear con más detalle la situación significativa propuesta en la programación anual, incluso es el momento de reajustarla a las necesidades de aprendizaje observadas o que surjan. Además, implica proponer la secuencia de sesiones de aprendizaje que permitirán alcanzar los propósitos de aprendizajes planteados.	Consiste en plantear la secuencia didáctica de actividades, estrategias, materiales o recursos que realizarán y usarán los estudiantes para alcanzar los propósitos de aprendizaje planteados en la unidad didáctica, así como brindarles oportunidades para ayudarlos a afrontar sus dificultades, reconocer sus errores y reflexionar sobre cómo superarlos.

## 9.2. ORIENTACIONES PEDAGÓGICAS PARA LA MEDIACIÓN DE LOS APRENDIZAJES

Estas orientaciones deben ser tomadas en cuenta por los docentes en la planificación, ejecución y evaluación de los procesos de enseñanza y aprendizaje en los espacios educativos. Todo ello con la finalidad de lograr que los estudiantes sean más autónomos en su aprendizaje al tomar conciencia de sus dificultades, necesidades y fortalezas. Aumentar la confianza de los estudiantes para asumir desafíos, errores, comunicar lo que hacen, lo que saben y lo que no saben.

- Partir de situaciones significativas.
- Generar interés y disposición como condición para el aprendizaje.
- Aprender haciendo.
- Partir de los saberes previos.
- Construir el nuevo conocimiento.
- Aprender del error o el error constructivo.
- Generar el conflicto cognitivo.
- Mediar el progreso de los estudiantes de un nivel de aprendizaje a otro superior.
- Promover el trabajo cooperativo.
- Promover el pensamiento complejo.

## 9.3. PROCESOS DIDÁCTICOS POR COMPETENCIAS

Los procesos didácticos de toda el área curricular son como se indican a continuación:

ÁREA	PROCESOS DIDÁCTICOS
<b>MATEMÁTICA</b>	<ul style="list-style-type: none"> <li>▪ Familiarización del problema.</li> <li>▪ Búsqueda y ejecución de estrategias</li> <li>▪ Socializa sus representaciones es Vivencial, Concreta, Gráfica y Simbólica.</li> <li>▪ Reflexión y formalización</li> <li>▪ Planteamiento de otros problemas.</li> </ul>
<b>COMUNICACIÓN</b>	<p><b>COMPETENCIA: SE COMUNICA ORALMENTE EN SU LENGUA MATERNA</b></p> <p><b>1.- Antes del discurso</b></p> <ul style="list-style-type: none"> <li>▪ Propósito</li> <li>▪ Organización de ideas</li> <li>▪ Auditorio</li> <li>▪ Tema</li> </ul> <p><b>2.- Durante el discurso</b></p> <ul style="list-style-type: none"> <li>▪ Inicio</li> <li>▪ Desarrollo del tema</li> <li>▪ Cierre</li> </ul> <p><b>3.- Después del discurso</b></p> <ul style="list-style-type: none"> <li>▪ Revisión y reflexión sobre lo emitido</li> </ul>

	<p><b>COMPETENCIA: LEE DIVERSOS TIPOS DE TEXTOS ESCRITOS EN SU LENGUA MATERNA</b></p> <p><b>1.- Antes de la lectura</b></p> <ul style="list-style-type: none"> <li>▪ Saberes previos</li> <li>▪ Formulación de hipótesis</li> <li>▪ Propósito de la lectura</li> <li>▪ Presentación del texto</li> </ul> <p><b>2.- Durante la lectura</b></p> <ul style="list-style-type: none"> <li>▪ Lectura global</li> <li>▪ Intercambio (preguntas de comprensión)</li> <li>▪ Relectura</li> <li>▪ Construye el significado de vocabulario nuevo</li> </ul> <p><b>3.- Después de la lectura</b></p> <ul style="list-style-type: none"> <li>▪ Contrastación de hipótesis,</li> <li>▪ Responden cuestionarios con preguntas,</li> <li>▪ Elaboración de organizadores gráficos,</li> <li>▪ Elaboran resúmenes.</li> <li>▪ Actividades para reflexionar sobre el lenguaje</li> </ul> <p><b>COMPETENCIA: ESCRIBE DIVERSOS TIPOS DE TEXTOS EN SU LENGUA MATERNA</b></p> <p><b>1.- Planificación</b></p> <ul style="list-style-type: none"> <li>▪ Tipo de texto</li> <li>▪ Propósito</li> <li>▪ Destinatario</li> <li>▪ Plan de escritura</li> </ul> <p><b>2.- Textualización</b></p> <ul style="list-style-type: none"> <li>▪ Escritura del texto</li> </ul> <p><b>3.- Revisión</b></p> <ul style="list-style-type: none"> <li>▪ Reescritura</li> <li>▪ Edición</li> <li>▪ Publicación</li> </ul>
<p><b>CIENCIAS SOCIALES</b></p>	<ul style="list-style-type: none"> <li>▪ Problematización</li> <li>▪ Análisis de la información</li> <li>▪ Toma de decisiones.</li> </ul>

<b>CIENCIA Y TECNOLOGÍA</b>	<p><b>COMPETENCIA: INDAGA MEDIANTE MÉTODOS CIENTÍFICOS PARA CONSTRUIR CONOCIMIENTOS</b></p> <ul style="list-style-type: none"> <li>▪ Planteamiento de pregunta o problema</li> <li>▪ Planteamiento de hipótesis (posibles respuestas)</li> <li>▪ Elaboración del plan de acción</li> <li>▪ Recojo de datos y análisis de resultados (de fuentes primarias)</li> <li>▪ Estructuración del saber construido como respuesta al problema (fuentes secundarias)</li> <li>▪ Evaluación y comunicación.</li> </ul>
	<p><b>COMPETENCIA: EXPLICA EL MUNDO FÍSICO BASÁNDOSE EN CONOCIMIENTOS SOBRE LOS SERES VIVOS, MATERIA Y ENERGÍA, BIODIVERSIDAD, TIERRA Y UNIVERSO</b></p> <ul style="list-style-type: none"> <li>▪ Planteamiento del problema</li> <li>▪ Planteamiento de hipótesis/ postura personal</li> <li>▪ Elaboración del plan de acción</li> <li>▪ Recojo de datos y análisis de resultados (fuentes primarias, secundarias y tecnológicas)</li> <li>▪ Estructuración del saber construido como respuesta al problema</li> <li>▪ Evaluación y comunicación.</li> </ul>
	<p><b>COMPETENCIA: DISEÑA Y CONSTRUYE SOLUCIONES TECNOLÓGICAS PARA RESOLVER PROBLEMAS DE SU ENTORNO</b></p> <ul style="list-style-type: none"> <li>▪ Planteamiento del problema</li> <li>▪ Planteamiento de soluciones</li> <li>▪ Diseño del prototipo</li> </ul>

**9.4. PLANIFICACIÓN DE ACTIVIDADES NO CURRICULARES / CRONOGRAMA 2023**

MES	DÍA	CELEBRACIÓN
ABRIL	05	Vía Crucis
MAYO	06	Homenaje por el día de la madre
	12	Homenaje a la Virgen
JUNIO	07	Día de la bandera
	17	Día del padre
JULIO	06	Día del Maestro
	22	Fiesta "Reflejos y Sentimiento Peruano"
OCTUBRE	21, 28	Jornada Olímpica Deportiva

---

	27	Presentación de Talleres Artísticos
<b>NOVIEMBRE</b>	17	Tarde Poética – Recital
	24	Actuación Central
<b>DICIEMBRE</b>	20	Ceremonia de Graduación
	21	Festival de villancicos